Oude ansichten van Balkbrug

Juni 1982

Uitgever: Boekhandel E. G. ter Horst
Zwolseweg 6, 7707 AH Balkbrug
Telefoon 05230-56373

Druk: Grafisch Bedrijf Hasselt B.V.

Komt u in de tekst een vraagteken (?) tegen, dan is de naam van die persoon onbekend.
Een uitroepteken (!) geeft aan, dat de voorletter(s) niet bekend zijn.

Voorwoord

Balkbrug in oude ansichten, een boekje boordevol herinneringen.
De aanleiding om dit boekje uit te geven is het 10-jarig bestaan van de B.B. De B.B. die in de loop der jaren diverse aktiviteiten heeft ondernomen.
Het samenstellen van een boekje kost veel inspanning maar vooral tijd. Door velen zijn spontaan foto's beschikbaar gesteld. Vanzelfsprekend is, dat ik al deze mensen hartelijk wil bedanken. Zonder hen was het uitgeven van dit boekje niet mogelijk geweest. Om alle namen van de 'medewerkers' te noemen zou te veel worden, doch één naam wil ik noemen en wel van de heer C. v. d. Uitvlugt die er het vuur voor uit zijn sloffen heeft gelopen.

Het geheel geeft ons een beeld van de geschiedenis in en rondom ons dorp van 1900 tot 1940 (slechts de 2 laatste foto's zijn van een recentere datum).

Ik wens u veel lees- en kijkplezier,
Bert ter Horst

Balkbrug ontleent zijn naam aan de brug die over het kanaal is gelegd als verbinding in de zandweg die van het noorden naar de Ommerschans liep. Naast de brug werd in het water een houten balk gelegd die de vaardiepte voor de scheepvaart aangaf. Vandaar dat de brug de naam 'Balk-brug' kreeg. Later ontwikkelde zich rondom de brug de woonkern die naar de brug genoemd werd.

Op deze foto, genomen omstreeks 1900, ziet men de 'Balk-brug' als draaibrug. De man op de brug is G. J. Breukel in funktie als opzichter van de Dedemsvaart. De heer Breukel woonde in het provinciehuis op de hoek. In het huis ernaast woonde balkmeester van Doorn.

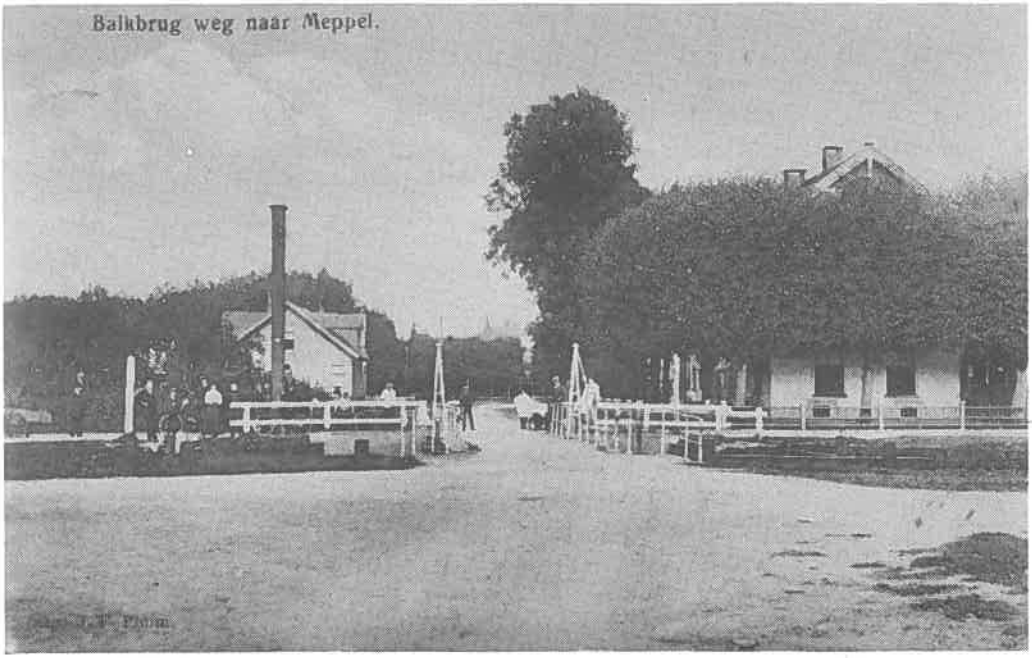

Verscholen achter de bomen het provinciehuis met op de achtergrond café van 't Oever. Aan de linkerkant het pand waar nu cafetaria Takens is gevestigd.

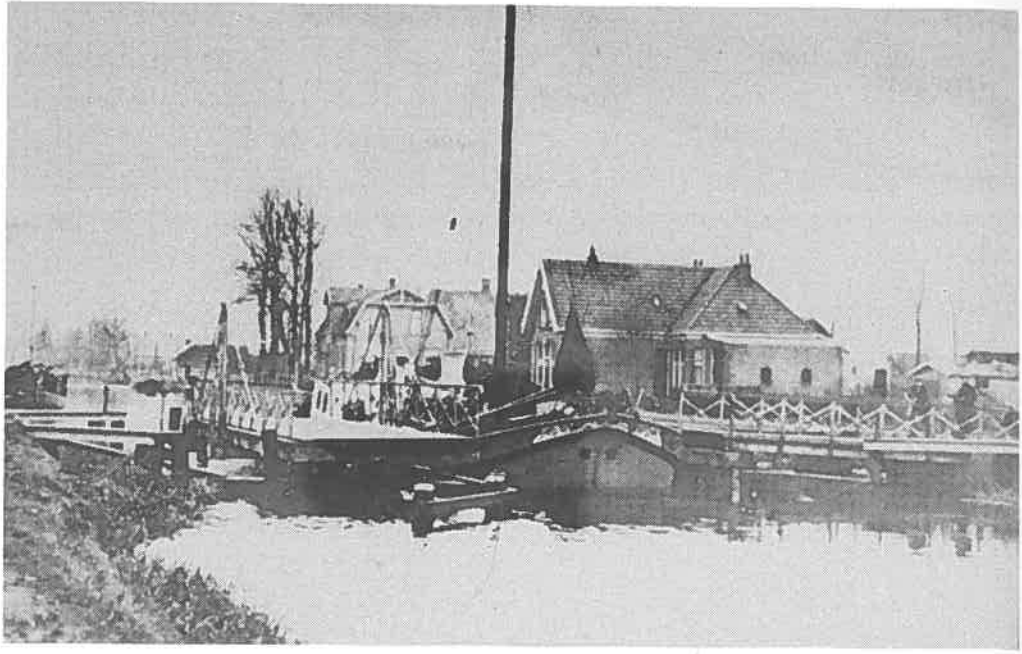

Het kanaal was een belangrijke verbindingsweg voor de scheepvaart. Bij het vervenen van de gronden in de omgeving van Balkbrug werd de turf afgevoerd over het water.

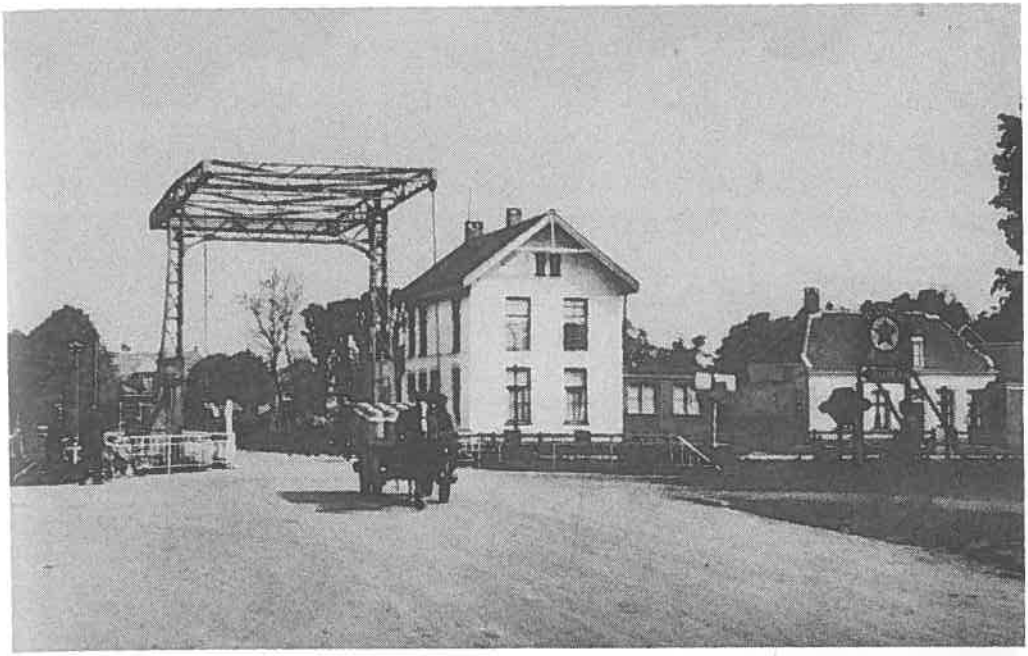

Rond 1940 heeft de draaibrug plaats gemaakt voor een ophaalbrug. Zoals u ziet was er in die tijd van melktanks nog geen sprake.

Slager Willem Nijensikkens in de deuropening van zijn slagerij aan de Zwolseweg 2. Tot op heden beheert zoon Jan deze zaak.

Voordat het 'spekvarken' werd geslacht heeft men het, samen met slager Willem Nijensikkens, zoon Jan, dochter Willy en knecht Kosse, op de foto gezet. Het dier woog 700 pond. De prijs in die tijd bedroeg 11 cent per pond, dus een investering van *f* 77,–.

De eerste drie panden aan de Zwolseweg. Het eerste behoorde slager W. Nijensikkens, daarnaast woonde schoenmaker Koning en het derde pand werd bewoond door de families Jalving en Zondag. Helemaal rechts ziet u het voormalig brandweerhuisje met aan de muur de ladder van lantaarnopsteker Deen.

De Openbare Lagere School en meesterswoning aan de Zwolseweg. Het schoolgebouw is in gebruik geweest van 3 februari 1896 tot de zomer van 1959. Enige jaren na 1959 is het pand afgebroken om plaats te maken voor de gymzaal. Oud-leerlingen van de school, ziet u op de drie volgende groepsfoto's.

Achterste rij v.l.n.r.: Martha Dolfsma, Tine Dolfsma, Rieka Koster, Jenny Koster, Tineke Smits, Greta Smits, Harm Kisteman. 2e rij: Sietske Postma, Lutina Oosterveen, Geertje Brink, Jan Hof, G. W. Hof, Femmie Hof, Roelofje Kisteman, meester de Jong, juffrouw Schans. 3e rij: ?, Hillie Postma, Arend Oosterveen, Egbert van Echten, Willem Brink, Hendrik Bouwman, Riek Ennink, Bertha Ennink, Berend Kuiper, Geesje Boerma, G. J. Visser. 4e rij: Jantje Timmerman, Henk Dolfsma, Geertje Jalving, Willem Oosterveen, G. Oosterveen, Jentje van Echten, Gerard Brink, H. J. Bouwman, Jaap Ennink, Geertje Katerberg. Voorste rij geknield en zittend: Griet Oldejans, Frida Nijensikkens, Gerard Jalving, Jan Waanders, Mina Waanders, Albert Seubring, Jan Katerberg, Jo Katerberg, Tieme van de Veen, !. v. Veen, J. Cadee.

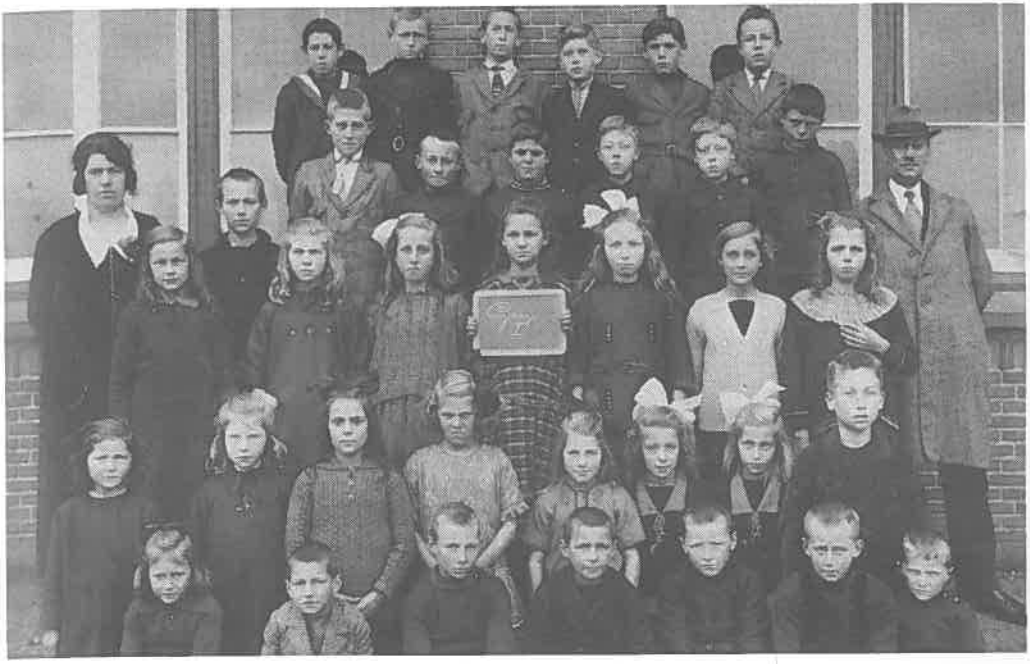

Achterste rij v.l.n.r. Johan van de Werd, Egbert Timmerman, Karel Prins, Hendrik Meijer, Jan Loman, Johan van Blanken. 2e rij: Willem Oosterveen, Harm Timmerman, Bertus Harmsen, Jo Katerberg, Jan Katerberg, Hendrik Loman. 3e rij: juffrouw Schans, Truida Pieters, Tieme van de Veen, Stiena Meijer, Lutina Oosterveen, Dina van Eldik, Alie Grootenhuis, Jenny Koster, Hendrikje ten Kate, hoofdmeester Adriaanse. 4e rij: Adriana van Eldik, Fenna Meijer, Jans Harmsen, Riek Loman, Margje Grootenhuis, Geertje Katerberg, Tine Katerberg, Geu Grootenhuis. Voorste rij: ?, ?, Gerrit van Veen, Herman van Eldik, Jan van Eldik, Geert Oosterveen, Bertus Loman.

Achterste rij v.l.n.r.: R. Kisteman, !. Hulst, P. Stevens, M. Timmer, H. Dolfsma, Bart Westerhof, Bertus Kuiper. 2e rij: H. Boling, ?, H. ten Kate, A. Grootenhuis, Riekus Slagter, H. Snijder, juf Koopman. 3e rij: H. Harmsen, M. Dolfsma, G. Klein, T v. d. Veen, A. J. Eggen, Herman van Marle, Albert Timmer, !. Bouwman, G. Oldejans, H. Timmer. 4e rij: Jan Vriend, Tieme Dokter, Jo van Blanken. Voorste rij: H. Bouwman, E. Scheffer, B. Harmsen.

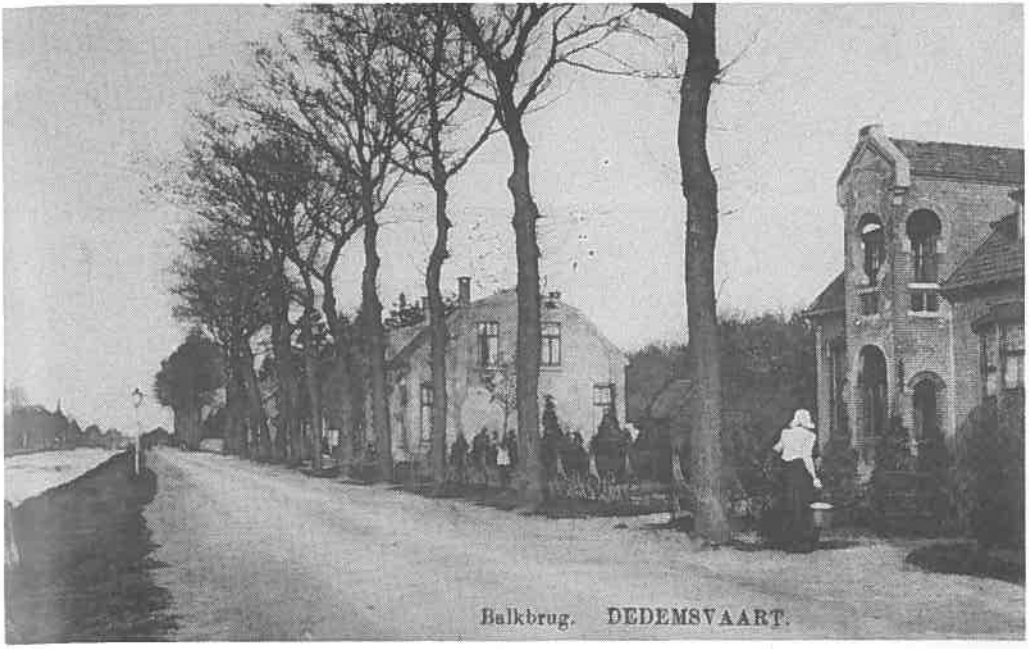

Hier ziet u de voormalige Gereformeerde Pastorie aan de Zwolseweg. Het huis werd van 1907 tot 1913 bewoond door dominee Lamberts. Op de voorgrond staat vrouw Wagenvoort. Zij verkocht boter en eieren op de markt in Zwolle.

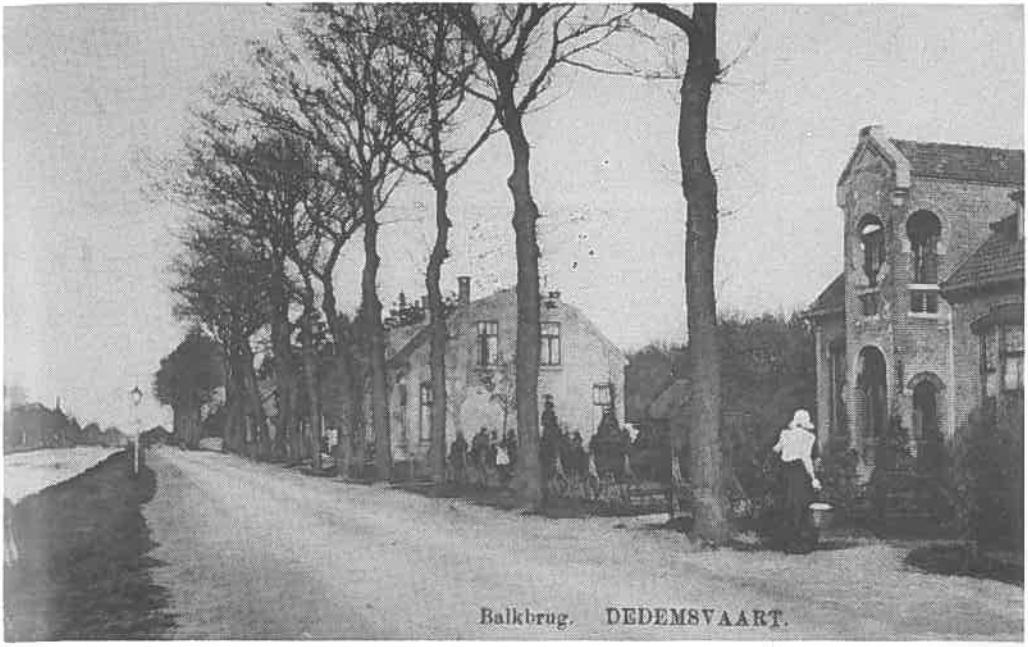

Hier ziet u de voormalige Gereformeerde Pastorie aan de Zwolseweg. Het huis werd van 1907 tot 1913 bewoond door dominee Lamberts. Op de voorgrond staat vrouw Wagenvoort. Zij verkocht boter en eieren op de markt in Zwolle.

De Zwolseweg omstreeks 1930. Met het pand van Sipkema's warenhuis. De firma Sipkema was reeds in het bezit van een auto welke geparkeerd staat voor de winkel waarin Sipkema in 1920 is begonnen. Later heeft schoenmaker G. Oosterhuis zich hier gevestigd.

De Christelijke School van bovenmeester C. Goote is als 2-klassige school gebouwd in 1913. Nadien is het pand meerdere keren verbouwd en uitgebreid. De man met de kar is groenteman Piet Benjamins.

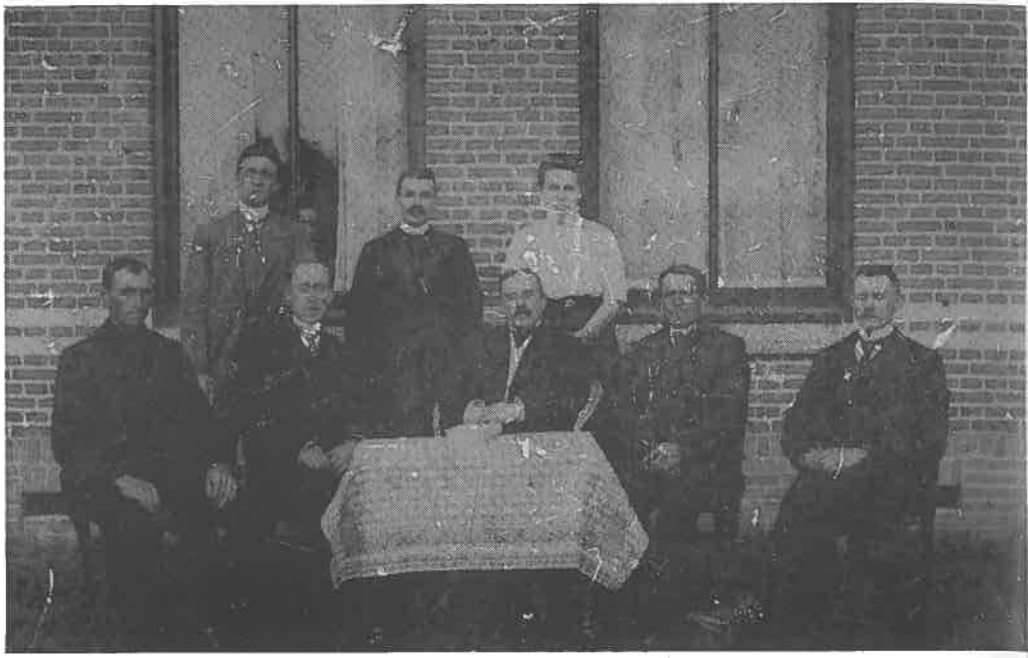

Het eerste bestuur van de Christelijke School. Zittend v.l.n.r.: de heren R. Bijker, H. J. v. d. Bos, v. d. Zee, J. Strijker en J. Weteringe. Staande: meester Haitjema, bovenmeester C. Goote en juf Kikkert.

Strijker

Schoolklas Christelijke School 1913. Deze foto is gemaakt ter gelegenheid van de opening van de school. De volgende namen zijn bekend, achterste rij v.l.n.r.: Meester Goote, ?, Egbert Linde, ?, ?, Jo Blankenstijn, Pieter Hagedoorn, Albert Strijker, Jo Wiederhold, Roeland van de Bos, Geert Bisschop, Rika Nabers, Jentje Hulst, Klaasje Bisschop, Grietje Bijker, Klaasje Withaar, Jannigje Stoppelenburg, Meester Haitjema. 2e rij: juf Kikkert, Harmina Kroon, ?, Hermanna Bekendam, J. v. d. Vaart, ?, ?, Jan de Jonge, Klaas Bekendam, Berend Petter, Herman Wiederhold, Jacob Bijker, Hendrik Petter, ?, Jan Strijker. 3e rij: Roelofje Kroon, Hermina Hagedoorn, Grietje Kroon, Hendrik Kroon, Geertje Kroon, Hilligje Strijker, Tjitske Buma, Anna Buma, Riet Blankenstijn, ?, ?, ?, ?, Rieka v. d. Bos, Jan Hulst, ?, Jan Snijder, Klaasje Snijder, Geertje Hoeve, Jan Weteringe, Jan Nabers, ?.

Plm. 1928. Achterste rij v.l.n.r.: J. Mokken, Dinie Batterink, J. Veijer, R. Veerman, C. Bruijn, A. M. v. d. Bos, M. Batterink. 2e rij: meester Koerselman, meester Leyssen, G. Dijk, T. Bruijn, Jan Veijer, L. Dijk, J. Gelderman, H. Kalkhoven, J. Kalkhoven, meester Eshuis, juf Strijker. 3e rij: Jaap Veijer, B. v. d. Schaaf, H. J. v. d. Bos, B. Bruijn, W. Leyssen, A. Doosje, A. Weening, D. Brand, A. Kalkhoven, W. Kalkhoven, H. Blankenstijn, juf Bernhard. Voorste rij zittend: A. Holtrust, M. Holtrust, A. Brand, J. Batterink, Alie Eshuis, Willy Laning, G. Gelderman.

Plm. 1930. Achterste rij v.l.n.r.: A. Hagedoorn, A. Hiemstra, St. Godeke, A. M. v. d. Bos, H. J. v. d. Bos, S. Hagedoorn, J. Godeke. 2e rij: meester Koerselman, meester Eshuis, A. Jakobs, R. Godeke, G. Gelderman, G. Redder, G. Hagedoorn, H. Stegeman, H. Prins, H. Hulst, juf Dieleman. 3e rij: H. J. Pullen, B. v. d. Schaaf, J. Hein, F. Pullen, W. Gelderman, K. Hein, J. Gelderman, J. Hagedoorn. 4e rij knielend: T. Linde, R. Gelderman, R. Stegeman, H. Stegeman, L. Hagedoorn, Tj. Linde, T. v. d. Zwaag, J. Huls. Voorste rij: !. Strijker, J. Huiskes, M. Hulst, H. Godeke.

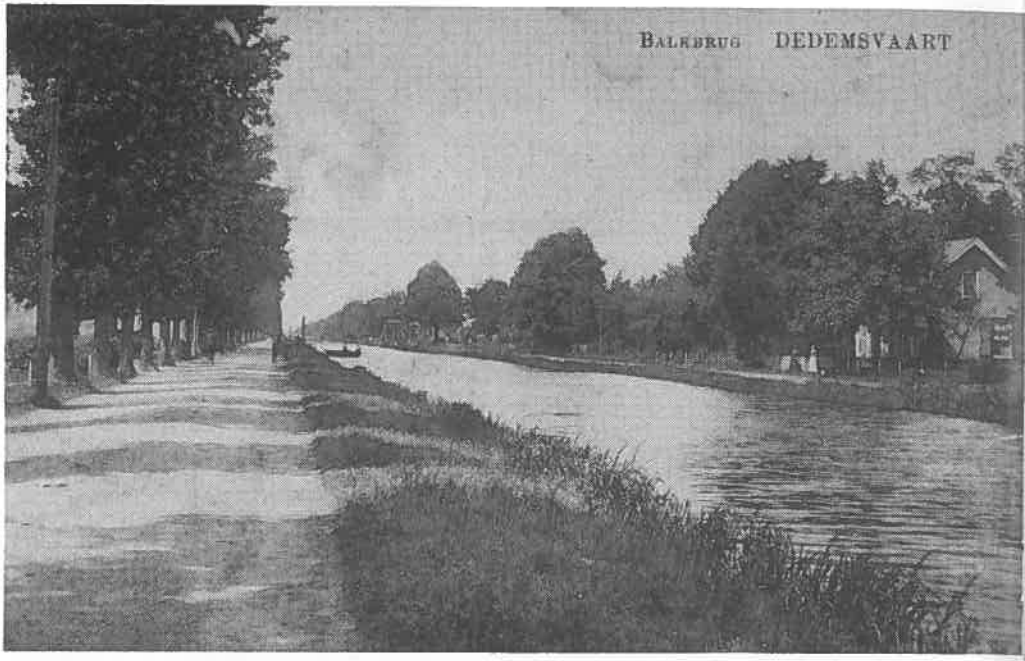

Op deze foto van 1920 ziet men rechts de Noordkant. Op de achtergrond de brug over de Huizingerwijk. Het huis op de voorgrond wordt nu bewoond door de families Mennink en Seubring.

De man voor de bakkerij in de witte jas is bakker Nijman. Hij bezorgde het brood nog met de hondekar.

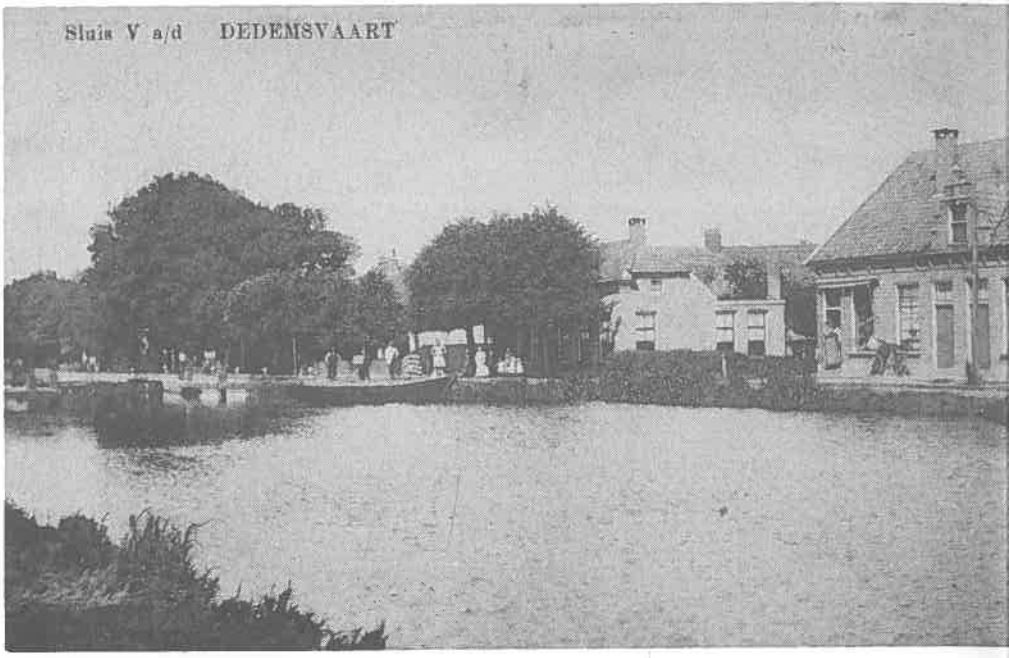

Rechts op de foto het pand van slager Nijensikkens. Links ziet men een klein stukje van de in 1866 gebouwde slui
De sluis werd gebouwd door L. Krook uit Zwolle voor een bedrag van *f*26.800,-. De lengte van de sluis was 30.2
meter en de breedte 5.32 meter.

wde sluis.
vas 30.20

Sluis V is gebouwd in 1811 en is in 1866 enkele honderden meters richting Balkbrug verplaatst. Men ziet hier het huis van sluismeester K. Ennik met daarnaast de Gereformeerde Kerk. De kerk is gebouwd in 1896 door aannemer H. Naarding. De grond waarop de kerk staat kostte toen *f* 200,-. De eerste steen werd gelegd door J. Breman. De eerste kerkeraad bestond uit de heren H. Snijder en J. Breman als ouderlingen en J. Hagedoorn en H. Holtrust als diakenen. De heer Holtrust was tevens voorzanger.

Dominee Dwarshuis, gereformeerd predikant, geboren in 1869 en overleden op 24 maart 1944, is dienaar des woord geweest in Balkbrug van 1917 tot 1940.

des woord

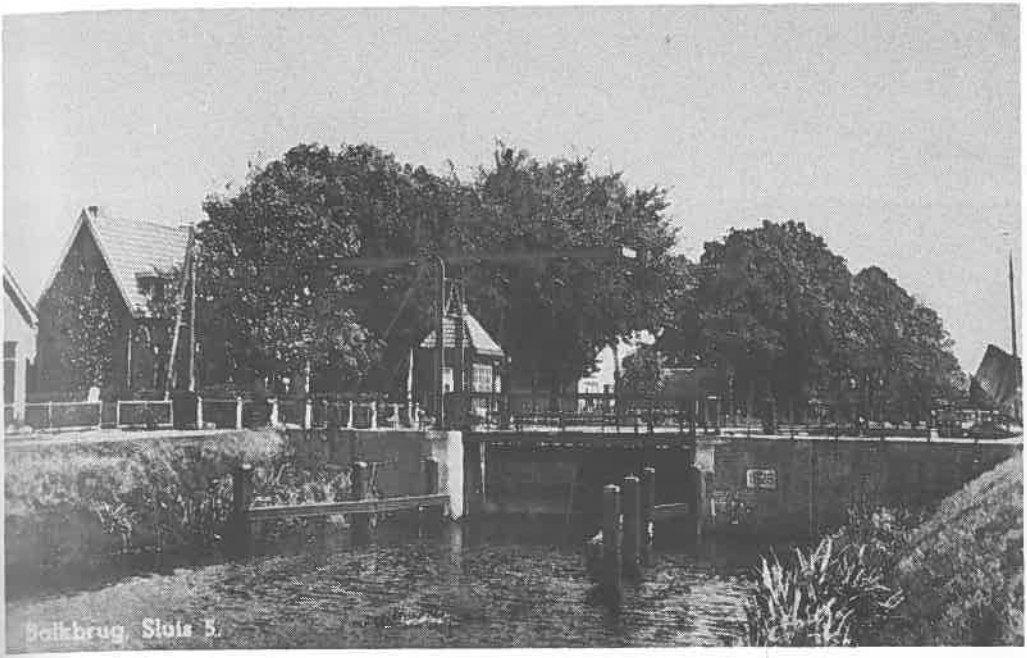

Sluis V. Dit is de laatst gebouwde sluis uit 1928. In die tijd passeerden ongeveer 140 schepen per week de sluis. Later liep het aantal schepen terug omdat de inhoud per schip steeds groter werd.

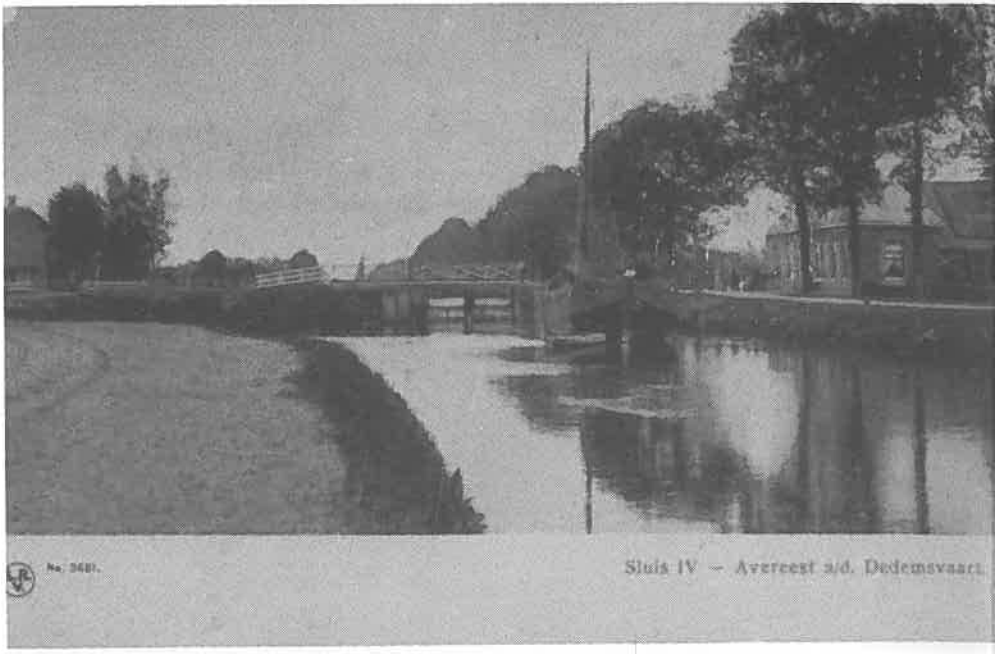

Sluis IV. Op de linkerkant van de foto ziet u de stroomduiker. In het pand rechts is al jarenlang café Bere
gevestigd.

Op de plaats waar nu de Rabobank staat was in 1920 het tramstation en postagentschap gevestigd. Aan de voorkant in het gebouw was een wachtruimte met Verlof A waar 's zondags nog al eens een kaartje werd gelegd. Rechts naast het tramstation was een laad- en losplaats voor vee.

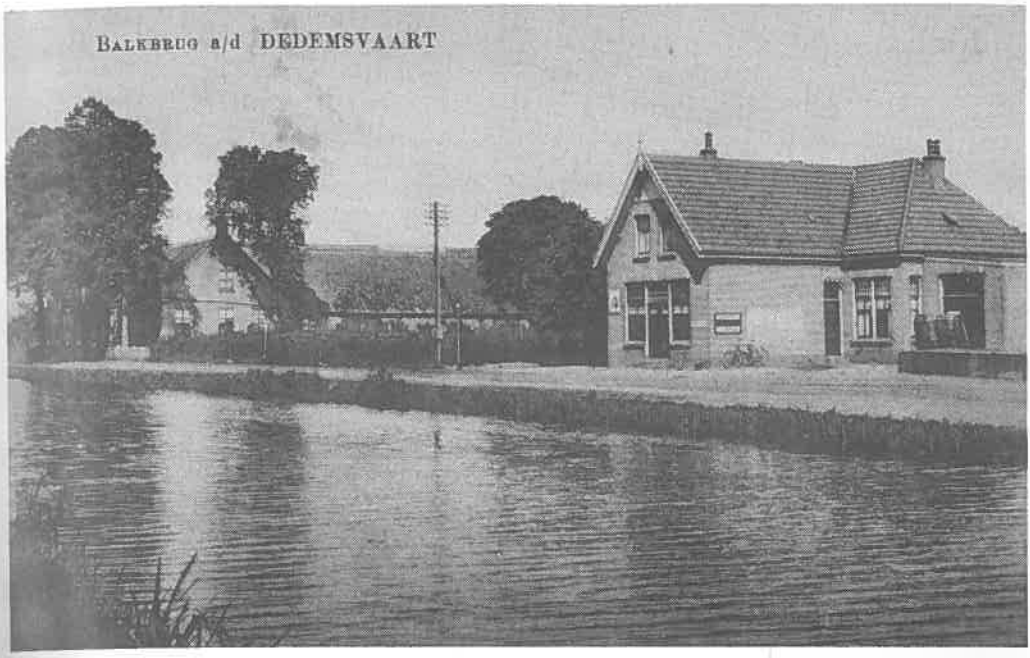

Op de plaats waar nu de Rabobank staat was in 1920 het tramstation en postagentschap gevestigd. Aan de voorkant in het gebouw was een wachtruimte met Verlof A waar 's zondags nog al eens een kaartje werd gelegd. Rechts naast het tramstation was een laad- en losplaats voor vee.

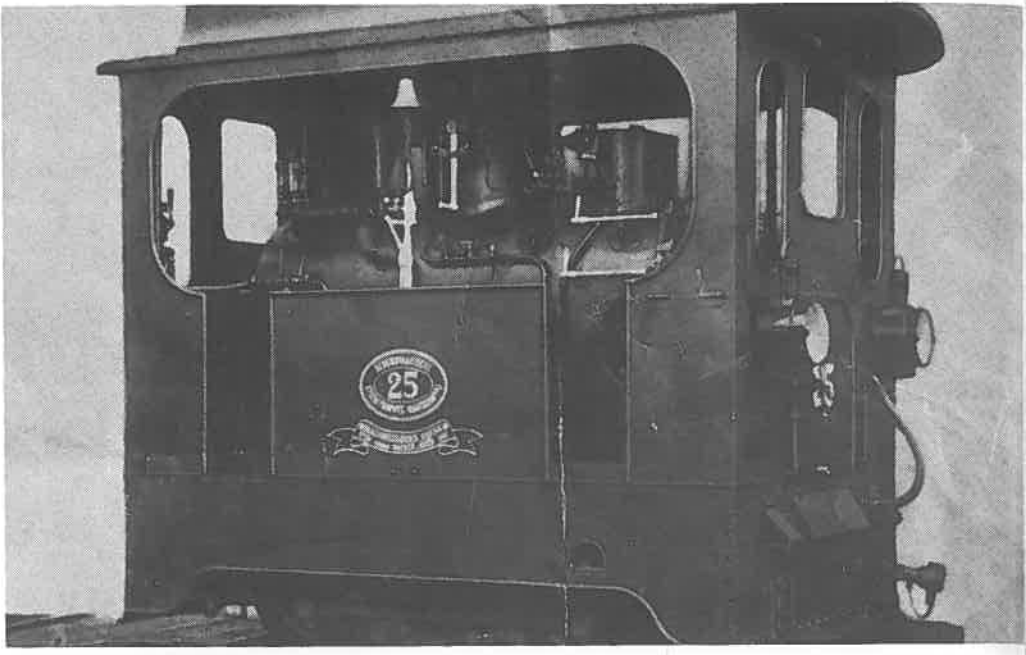

De Tram. De D.S.M. 25. Een echt 'Backertje', genaamd 'De Groningen', gemaakt voor de Dedemsvaartse Stoomtramweg Maatschappij. In 1905 gebouwd en in 1937 uit de dienst genomen. De 'Backertjes' waren gewilde machines vooral vanwege hun simpele bouw en grote krachtontwikkeling.

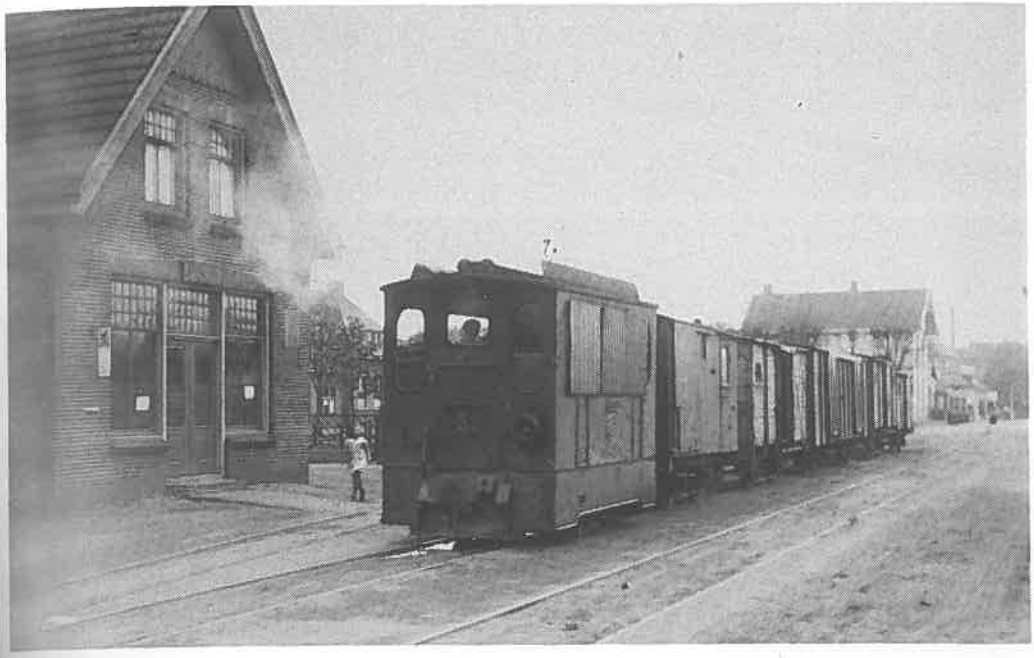

De laatste goederentram Balkbrug-Meppel in 1939 met als lokomotief de D.S.M. 31.

msvaartse
en gewilde

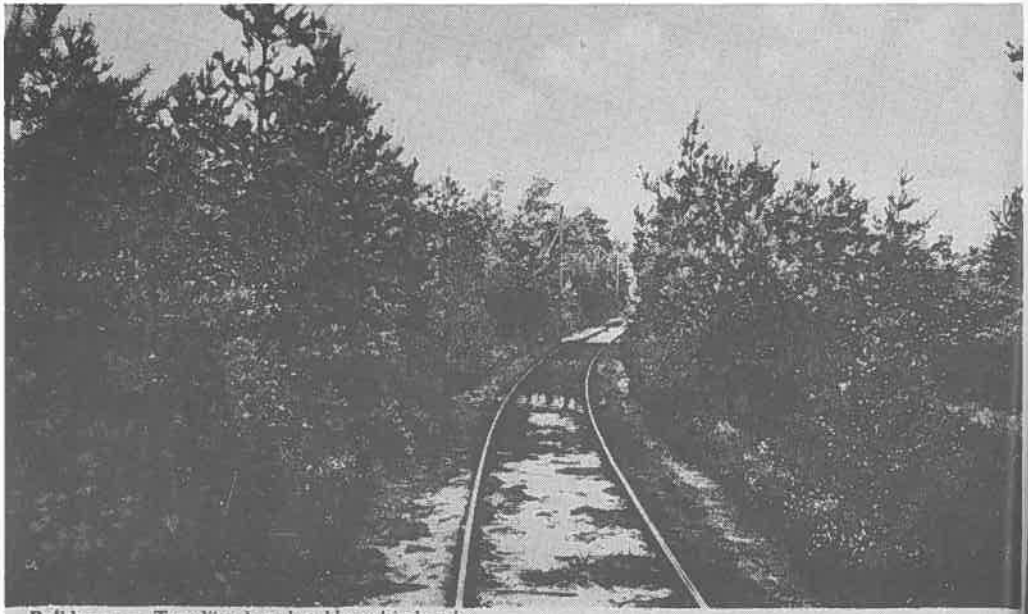

Balkbrug. — Tramlijn door het Heuveltjesbosch.

De tramlijn van Balkbrug naar Meppel door het Heuveltjesbos.

Conducteur 1e klas Klomp verkoopt de laatste kaartjes aan twee beambten van de D.S.M. in de tram.

De Meppelerweg met aan de rechterkant het pand van J. Bakker, die er bakkers- en kruidenierswaren verkocht.

Het gedeelte Meppelerweg in de dertiger jaren waar thans de families J. Brouwer (links), H. Brouwer (rechts) en J. Vosseberg (voorgrond) wonen.

De Meppelerweg met aan de linkerkant het huis van de familie Kisteman, vroeger gebouwd door A. Beverwijk in opdracht van de heer Leeman. De bouwkosten bedroegen *f* 1.200,-.

Beverwijk in

Het Tolhuis. Langs de weg Balkbrug-De Wijk stonden 2 tolhuizen. De tolvergunning werd verleend op 1 april 1861. De opbrengst van de 2 tollen was in 1899 *f* 725,-, in 1900 *f* 703,15 en in 1901 *f* 230,-.

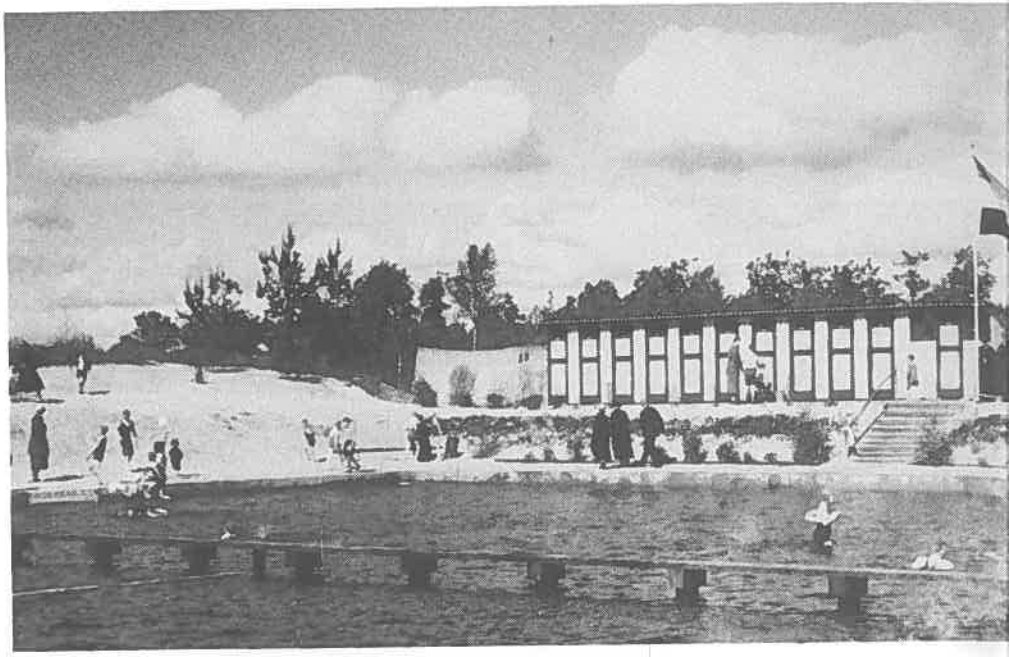

In 1937 werd het Heuveltjes Bosbad opgericht. De benodigde grond ervoor, was aangekocht van K. Prins. I
oprichting van het bad was echter niet eenvoudig verlopen omdat er de garantie van 50 leden moest zijn. Na v
moeite kwam men uiteindelijk aan 49 leden. Toch ging men naar het gemeentehuis om de situatie te bespreken n
burgemeester Visser. Toen deze vernam dat men nog één lid tekort kwam, meldde hij zich spontaan aan als vijftigs

. Prins. De
ijn. Na veel
spreken met
als vijftigste

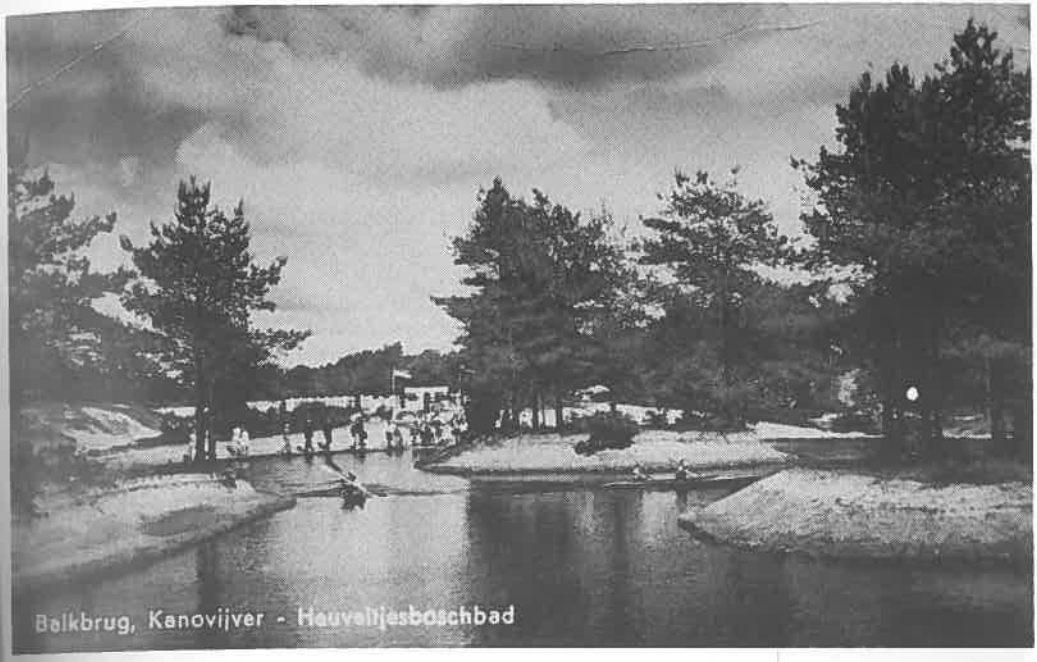

Bij het zwembad hoorde de kanovijver. Het zwemwater kwam n.l. via de vijver in het bad. Op de eilandjes traden 's zomers regelmatig de zang- of muziekvereniging op. De kano's die u ziet, kon men huren.

De straatweg naar Oud-Avereest. De foto is vanaf de westkant genomen. Aan de linkerkant het huis waar o.a. de families Nijland en Linde gewoond hebben.

Deze foto dateert uit 1920. Oud-Avereest had echter al vele jaren een school. De geschiedenis vertelt ons dat in 1803 bovenmeester en koster van de kerk, de heer Haveman was, die in 1822 werd opgevolgd door meester Naarding. Meester Naarding woonde aanvankelijk naast de school, maar kocht in 1833 een stuk grond in Balkbrug en bouwde daar toen een winkel en herberg en werd ook nog boer. Hij bleef schoolhoofd, terwijl ondermeester Jaling de lessen verzorgde. Af en toe kwam meester Naarding op school en regelde diverse zaken tot ongenoegen van de ondermeester. De gemeente voerde later een aantal regels in, b.v. dat er van 9 tot 12 en van 1 tot 4 uur school moest worden gehouden.

Een oude schoolfoto van Oud-Avereest. Bovenste rij v.l.n.r.: W. Wanning, J. Prins, A. Broek, H. Steenbergen, B
ten Hartog, Joh. Wanning, E. ten Kate Lzn., E. ten Kate Ezn., R. ten Kate Ezn. 2e rij: A. Wanning, L. Broek, !. te
Hartog, K. Zomer, !. ten Hartog, A. ten Kate, G. Schiphorst, J. Prins. 3e rij: A. Steenbergen, L. Zomer, M. Huizing
J. ten Kate, D. van Marle, N. Oosting, B. Schiphorst, A. Snijder, R. ten Kate. Voorste rij: F. ten Kate, G. Schiphorst
J. Schiphorst, H. Prins. Aan de linkerkant meester ten Beeke, terwijl meester Waning aan de rechterkant staa

:nbergen, B.
Broek, !. ten
M. Huizing
. Schiphorst
terkant staat

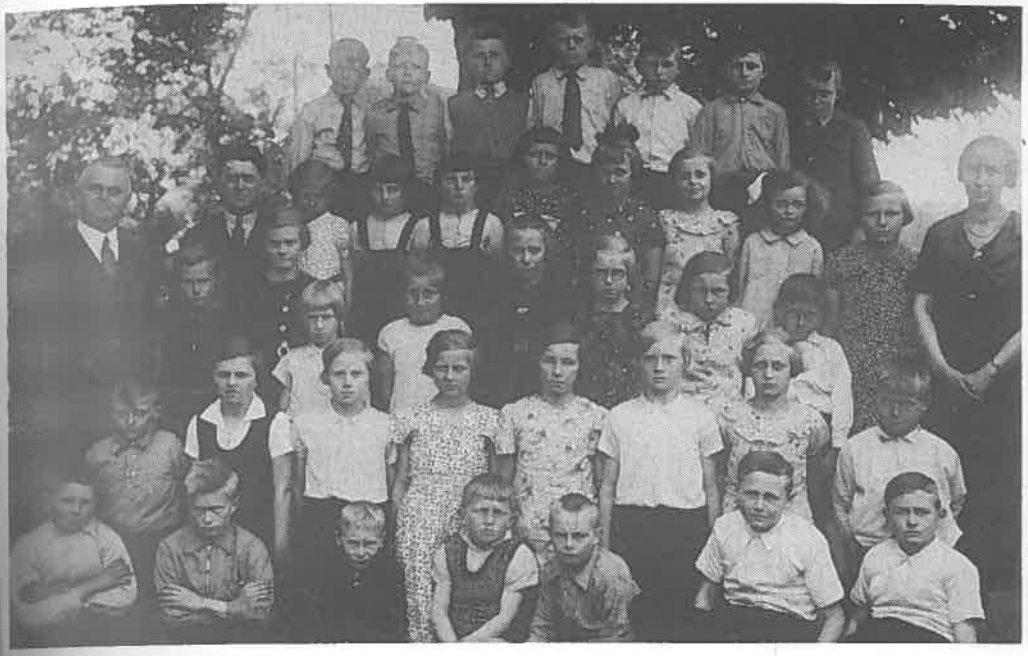

Leerlingen van de school in Oud-Avereest 1937. Achterste rij v.l.n.r.: Alb. Voorhorst, Arend ten Kate, Geert Flinkert, Berend Dekker, Jans Beute, Arend Westenbrink, Hendrik Klein. 2e rij: meester Troost, meester Pijlman, Jentje Dekker, Aaltje Bouwknecht, Jantje Bouwknecht, Woltertje Flinkert, Aaltje Voorhorst, Henny Kort, Henny Prins, Dina van Veen, juf Topma. 3e rij: Gerrit Drogt, Mientje Seine, Annie ten Kate, Siena ten Kate, Diena Drogt, Jantje Vos, Aaltje Bos, Harm Beute. 4e rij: Hilbert Bouwknecht, Gonda Bouwknecht, Roelie ten Kate, Albertje Schiphorst, Gerda Prins, Henny ten Kate, Aaltje Kort, Henk Vos. Voorste rij: Jan Vos, Anton Seine, Jaap Vos, Nico ten Kate, Henk Snijder, Jan van Veen, Roelof van Veen.

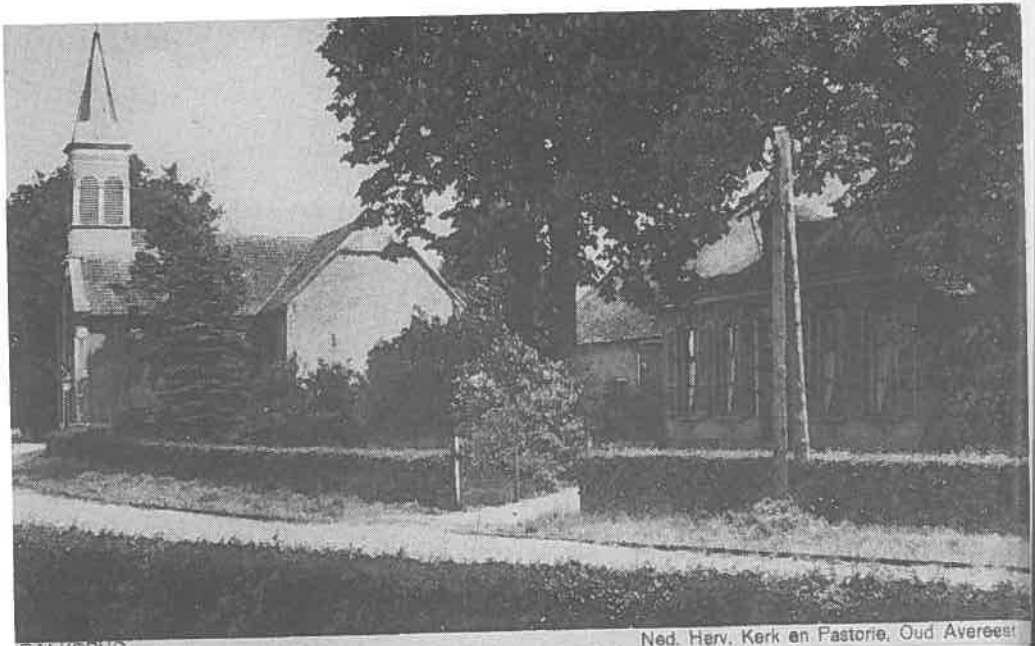

BALKBRUG Ned. Herv. Kerk en Pastorie, Oud Avereest

De Hervormde Kerk van Oud-Avereest is gebouwd in 1853 nadat in december 1851 de aanbesteding had plaatsgevonden bij de Fam. Smit in huize 'De Wheeme'. Aannemer werd de heer Lubbers uit Meppel. De dominee was toen de weleerwaarde heer G. de Koning.

Dominee Zoete, die van 1903 tot 1932 als predikant van de Hervormde Kerk in Oud-Avereest heeft gestaan. Hij was de 20ste predikant in de kerkgeschiedenis van Oud-Avereest.

1907. Hotel van 't Oever, tevens stalhouderij, vervulde een belangrijke funktie in het dorp. De laatste die daar nog een stalhouderij had was J. Leunge.

die daar nog

Hotel de Munnink in 1907. Dokter Mol hield hier zijn praktijk (2e raam van links). De mensen die poseren zijn v.l.n.r.: ?, ?, Henderkien Bouwman (dienstbode), Hillegien Bouwman, mevrouw van Doorn, Jan van Doorn, Mina en Dina van Doorn, Balkmeester van Doorn, mevrouw van 't Oever, Gerrit Krul (knecht), Bertha van Dijk, Herman van 't Oever, Jacob Westerbaan, ?, ?, ?, ?.

Nogmaals Hotel de Munnink nu iets meer naar rechts gefotografeerd. Gezeten onder de veranda had men een fra
uitzicht op de scheepvaart in het kanaal.

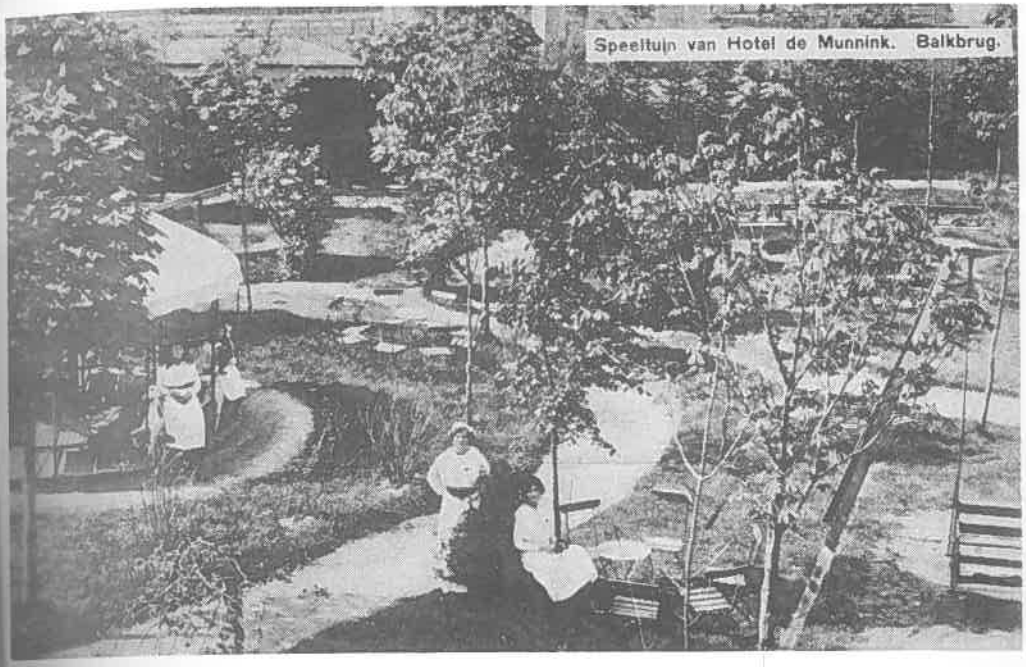

men een fra

De speeltuin van Hotel de Munnink. Regelmatig werden er vanuit omliggende plaatsen schoolreisjes georganiseerd naar deze tuin. Vaak werden de tochten per boot gemaakt.

Gezicht op de Coevorderweg met rechts het pand van fietsenmaker Westerbaan, waar later Altena en nu Roozeboom is gevestigd.

ltena en nu

Voor op de motor Westerbaan. De duo-passagier is zijn buurman J. H. Grootenhuis, die eigenaar was van een paarden-dekstation.

In dit huis heeft jarenlang dokter Mol gewoond, één van de notabelen van het dorp. Na zijn overlijden is het pand aangekocht door de Coöp. Zuivelfabriek en in gebruik genomen als direkteurs-woning.

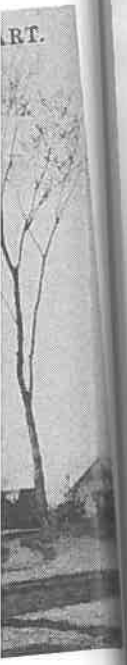

den is het pan

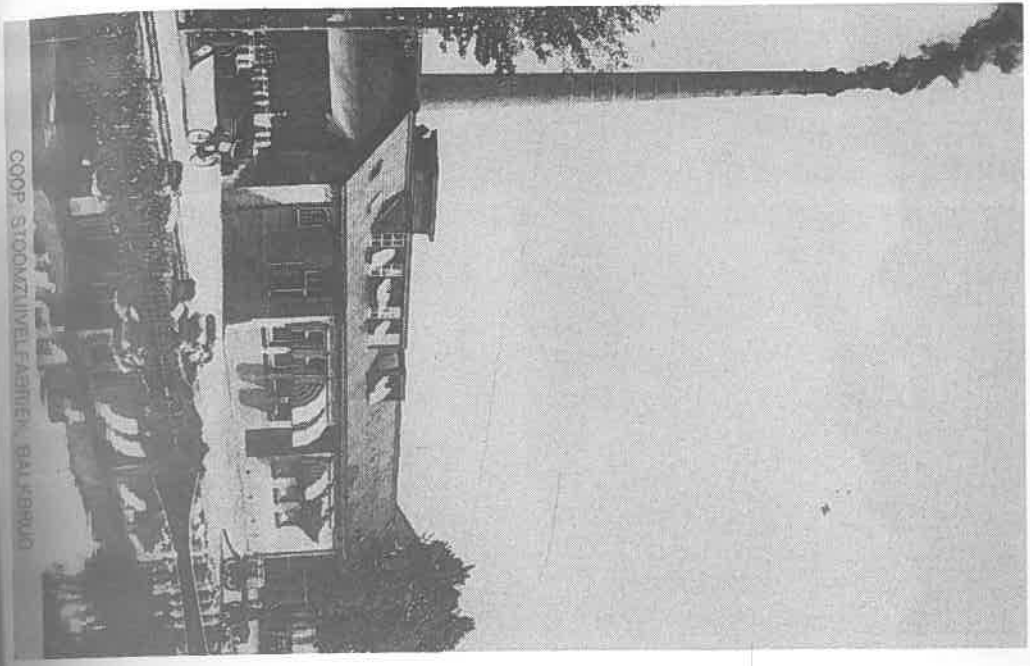

De Coöperatieve Stoomzuivelfabriek werd in 1908 opgericht. Voordien bestonden er een aantal partikuliere melkfabriekjes o.a. aan de Meppelerweg, bij Sluis V en in Oud-Avereest. Veel melk werd, zoals de foto laat zien, per boot aangevoerd.

De klas van juf de Olde van de kleuterschool aan de Ommerweg. Voorste rij v.l.n.r.: Kobi Sipkema, Diens Hendriks, Willy Nijensikkens, Arie Blok, Albert Bruins, Willy de Jager, Antje Moulijn, daarachter Fri Bergsma, Hilly v. d. Berg, met bril Cor Postuma.

ns Hendriks,
a, Hilly v. d.

Gezicht vanaf de brug op de Ommerweg. Rechts het huidige Hotel de Viersprong. In de tijd dat Kruizinga de herberg beheerde werden hier de eerste raadsvergaderingen van de gemeente Avereest gehouden. Kruizinga, die wethouder was, verhuurde een kamer aan de gemeente en ontving hiervoor *f* 30,- per jaar vermeerderd met *f* 5,- voor het schoonhouden en *f* 5,- voor de stookkosten.

Winkels aan de Ommerweg. In het eerste pand heeft na Warner ten Kate, Kruidenier Pluim zich gevestigd. Het pand ernaast is de manufaktuurwinkel van Van Asselt. In het derde pand zat bakker Oostenbrink. Later hebben daar groenteboer H. de Jonge in het achterste gedeelte en Tebbe in het voorste deel hun nering gedreven.

De Ommerweg. Op de voorgrond de rechtopstaande balk, die waarschijnlijk voor de brug heeft gelegen om de vaardiepte van de schepen aan te geven. Rechts het huidige Hotel 'De Viersprong'.

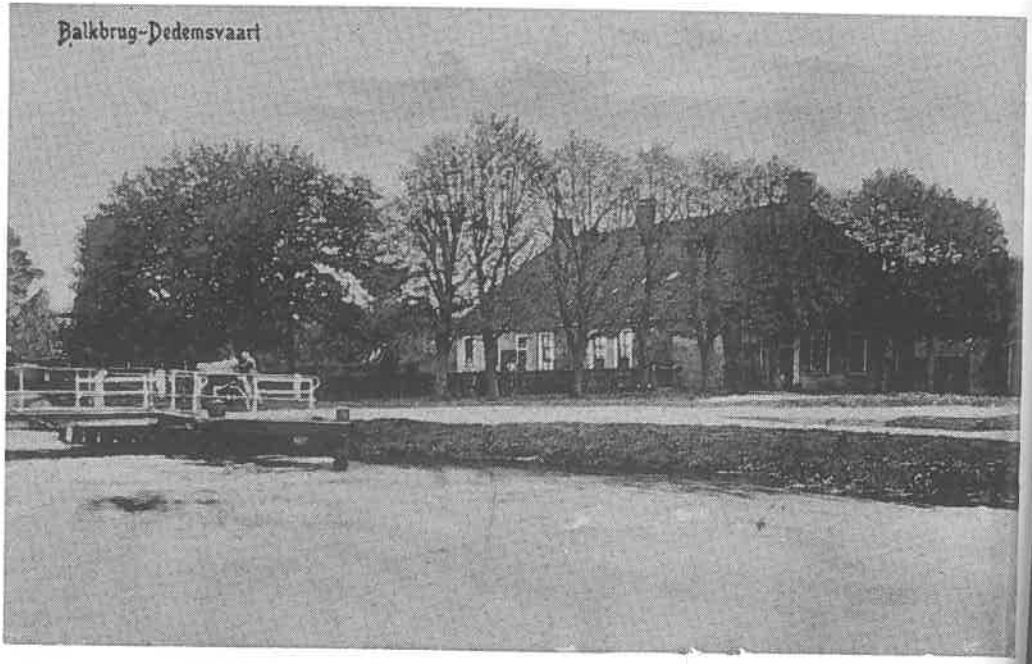

Een der oudste winkelpanden van Balkbrug. Werner ten Kate, naast boer ook kruidenier, manufakturier en bakker liet het pand bouwen in 1840. Het is nu de Spar-Supermarkt van J. Veld.

Ambtenaarswoningen „Veldzicht" — Balkbrug a/d. Dedemsvaart.

rier en bakke

Het Rijksopvoedingsgesticht werd gebouwd in 1891. Kort daarna kwamen er een aantal ambtenaarswoningen. Zoals u ziet is er in de loop der jaren aan het uiterlijk weinig veranderd.

Een heel andere bouwstijl hebben de zogenaamde commissiewoningen aan de Ommerweg en Boslaan. Ook deze huizen zijn aan de buitenkant nog nauwelijks veranderd.

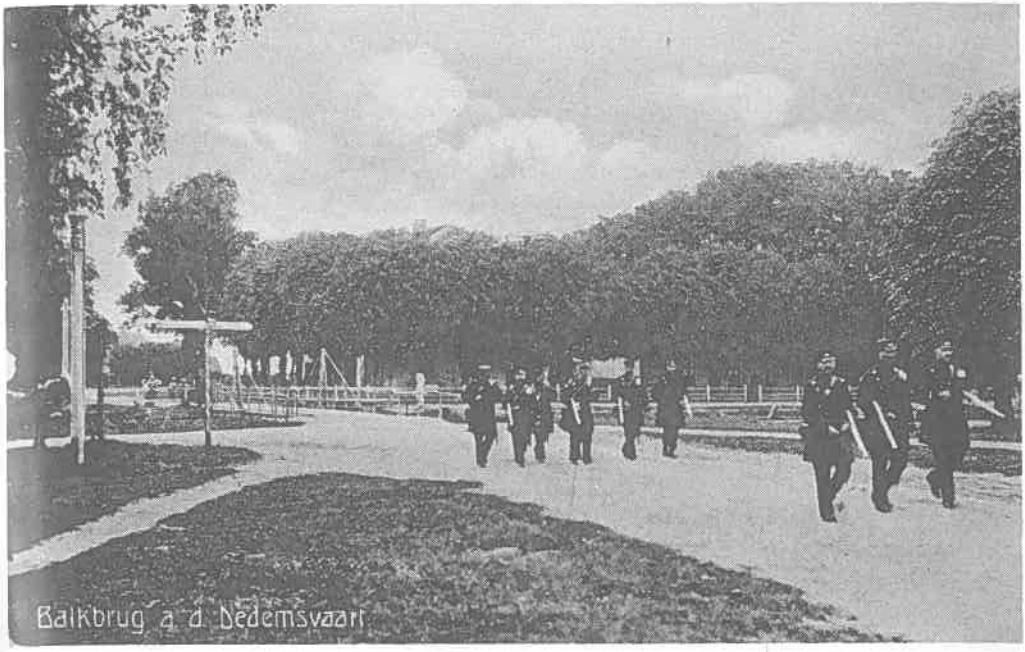

k deze

Begin 1900 woonde er aan de Ommerweg een zekere G. B. van 't Oever. Voor zijn huis bouwde hij zonder toestemming een brug over de Koloniewijk. Na een proces werd hem de opdracht gegeven, de brug te verwijderen, maar dit werd door hem geweigerd. Hier zijn veldwachters op weg naar van 't Oever om hem te arresteren nadat hij had gedreigd te zullen schieten als de brug zou worden afgebroken.

Veldwachters in aktie bij het huis van Van 't Oever. In de loop van de dag heeft hij zich overgegeven.

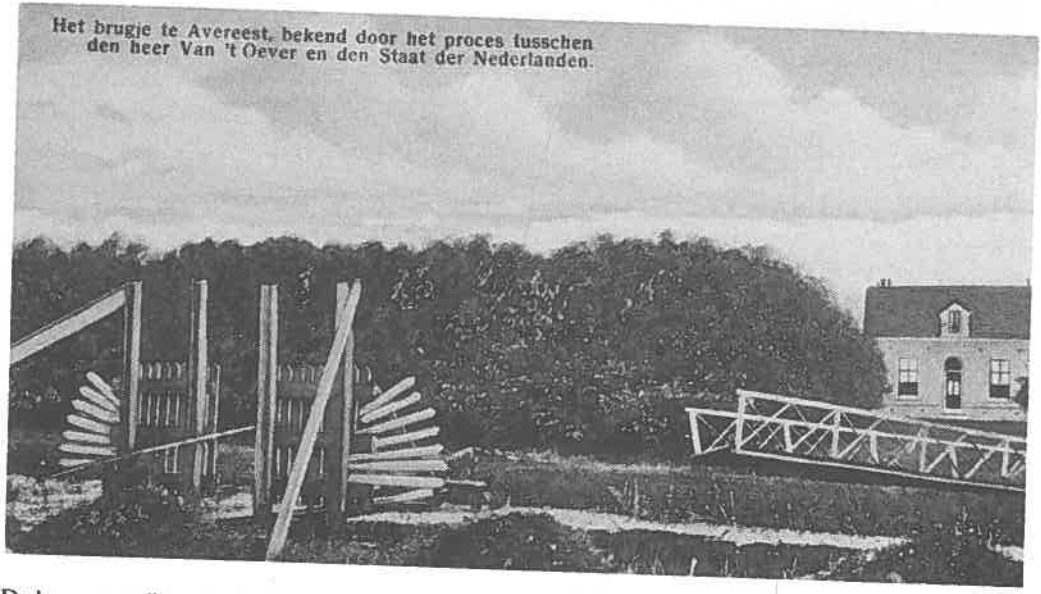

De brug waar alles om draaide.

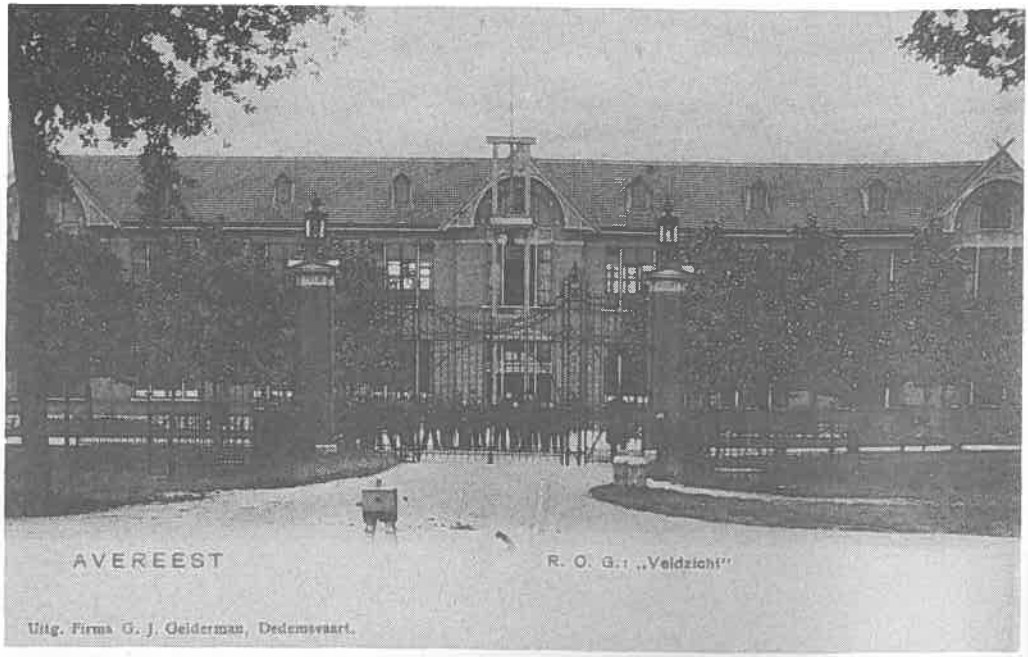

Het Rijksopvoedingsgesticht werd in 1894 in gebruik genomen op een terrein ter grootte van 80 ha. Het was een opvoedingshuis voor jongens die daar door de kinderrechter werden geplaatst. Tijdens het verblijf kreeg men een opleiding in land- en tuinbouw of in vakken als timmeren, smeden, kleermaken en boekdrukken. In 1911 werd een tweede gebouw achter het hoofdgebouw in gebruik genomen. Er was toen plaats voor 280 jongens.

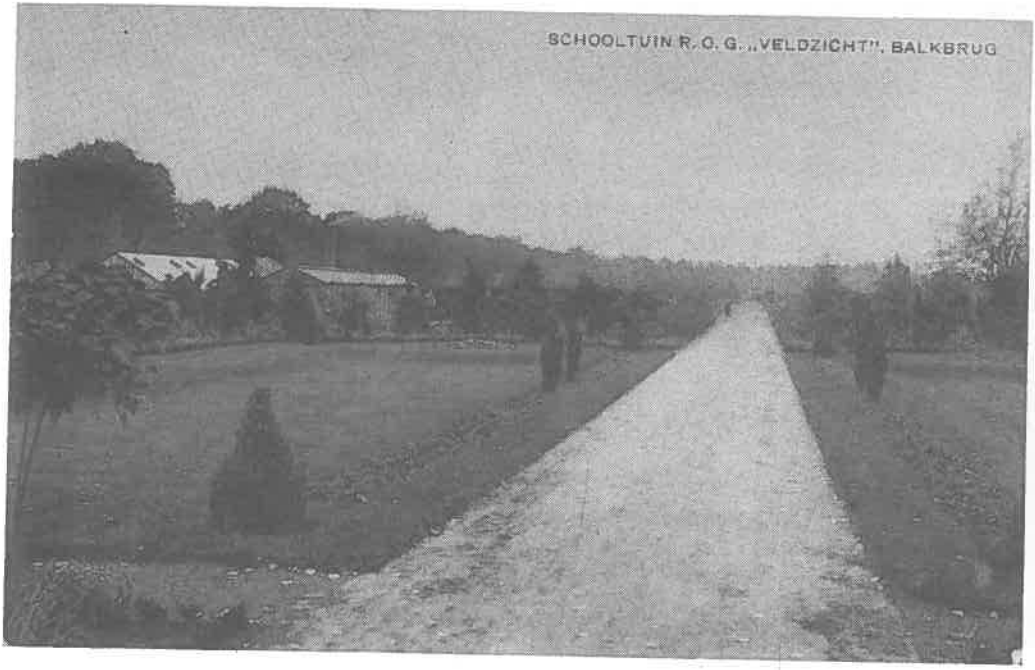

De schooltuin van het Rijksopvoedingsgesticht werd gebruikt voor de opleiding in de tuinbouw.

De Bouwhoeve.

De bouwhoeve van de inrichting bood plaats aan 120 jongens die hier hun landbouwopleiding kregen.

De Fanfare van het Rijksopvoedingsgesticht 'Veldzicht' werd gevormd door bewoners en personeel.

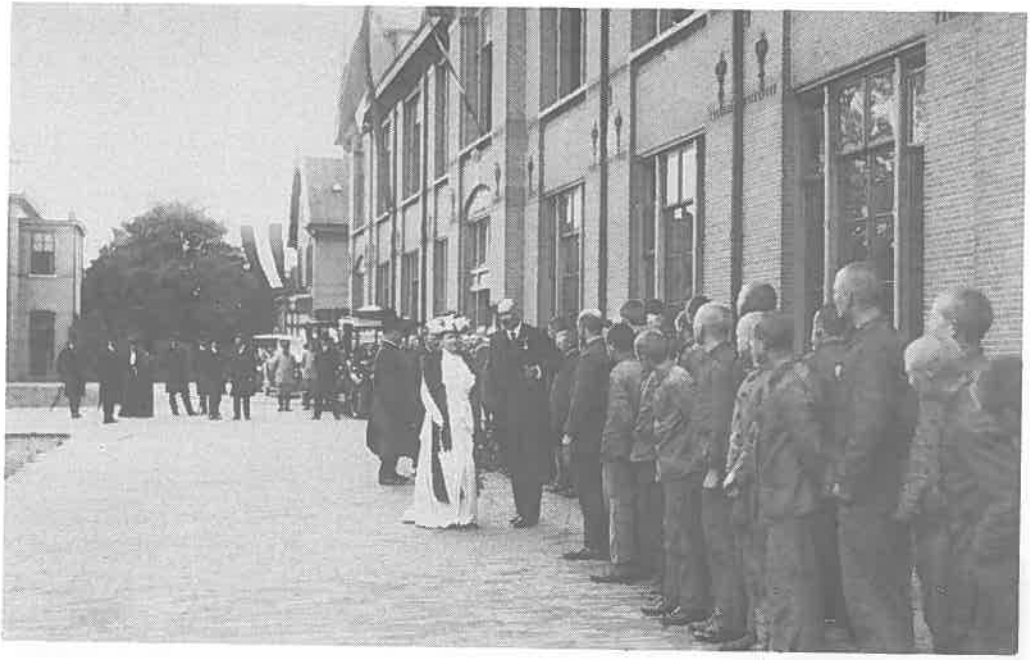

In juni 1914 bracht H.M. Koningin Wilhelmina een bezoek aan het Rijksopvoedingsgesticht. Z.K.H. Prins Hendrik vergezelde haar.

Een bekend man in en om 'Veldzicht' was de heer Scheper. Met een grote giertank zorgde hij er voor dat zowel bij de inrichting als bij de ambtenarenwoningen de 'tonnetjes' werden geleegd.

Ook in vroegere tijden was de vestinggracht bij de Ommerschans een geliefde plaats voor de hengelaar.

Waar de Koloniewijk uitmondde in de Schansgracht lag vroeger een brug. De weg naar Ommen liep langs de oostkant van de gracht. Deze weg is later omgelegd naar de huidige situatie. De brug is vervangen door een duiker.

Binnen de gracht van de Ommerschans stond de woning van de adjunkt-direkteur van 'Veldzicht'. Honderd meter zuidelijker stond de dokterswoning die thans wordt bewoond door de familie Lendering.

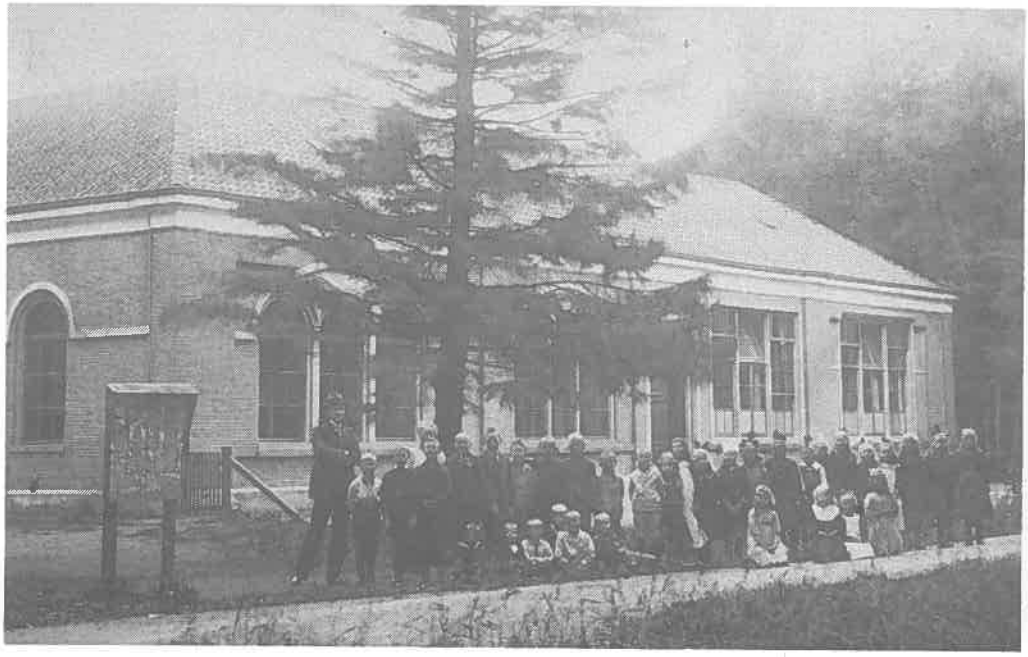

De school in de Ommerschans was oorspronkelijk het hospitaal van de bedelaarskolonie. Toen de kolonie in 1890 werd opgeheven verbouwde de gemeente Ommen het hospitaal tot een school. Op de foto, meester Japinga en juf Geskus met hun leerlingen.

Een gedeelte van de Schansgracht met op de achtergrond een huizenrij behorende bij de bedeiaarskolonie. Deze huizen zijn later afgebroken.

De oudste foto van het limiethuisje aan het eind van de Boslaan, welke plm. 1835 werd gebouwd. Het huis wordt thans bewoond door de heer Koop van de Berg.

In de tijd dat er nog geen sprake was van de S.R.V.-man, kwam melkboer Westerhof aan de deur. Hij had drie grote koperen bussen op zijn kar, die eigendom waren van de zuivelfabriek. Omdat er flinke afstanden moesten worden gelopen, betaalden de mensen in de Schans 10 cent per week extra. In de middaguren was de heer Westerhof 'barbier'. Een scheerbeurt leverde toen zeven centen op.

De Starmolen van Jan ten Kate gebouwd in 1848, brandde in 1882 door blikseminslag tot de grond toe af, maar werd herbouwd. In 1920 is de molen overgegaan naar de Coöperatieve Landbouwvereniging.

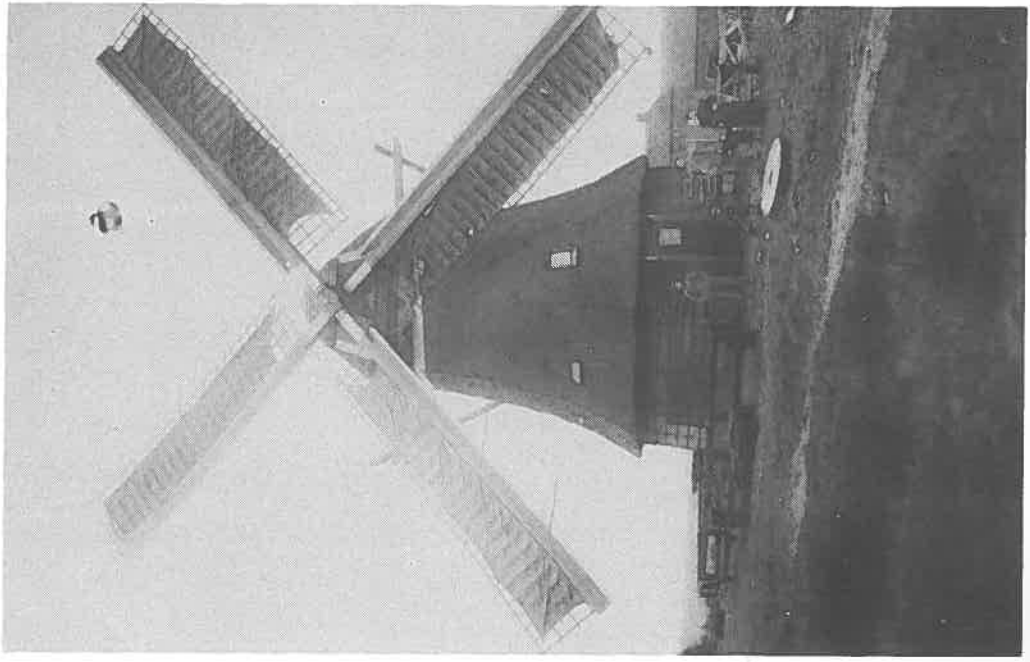

De molen op den Kaat, die omstreeks 1925 is afgebroken. Het is een molen zonder stelling, een zogenaamde grondzeiler. Het muldershuis staat er nog en wordt thans bewoond door de familie Westerbaan.

Ook in onze omgeving graasden vroeger schaapskuddes. In 1910 werd de kudde van Ten Kate opgeheven. In 1920 verdween als laatste de kudde op de Wildenberg.

De Baggeraars. Het veen werd uit het water gehaald en in een vierkante bak gedroogd. Daarna werd het in blokjes gestoken de z.g. baggerturf. Namen van deze baggeraars zijn v.l.n.r.: ?, Krikke, W. Rabbinge en Kuier.

Dorsen bij de boerderij van de familie Dragt op den Westerhuis. V.l.n.r.: W. Dragt, W. Dragt-v. d. Berg, Jantje Vos, Piet Dragt, Reinder de Olde, Berend Dragt, B. v. d. Berg, machinist W. Rabbinge, Reurink, op de traktor Schipper. De dorsmachine was eigendom van G. Guichelaar.

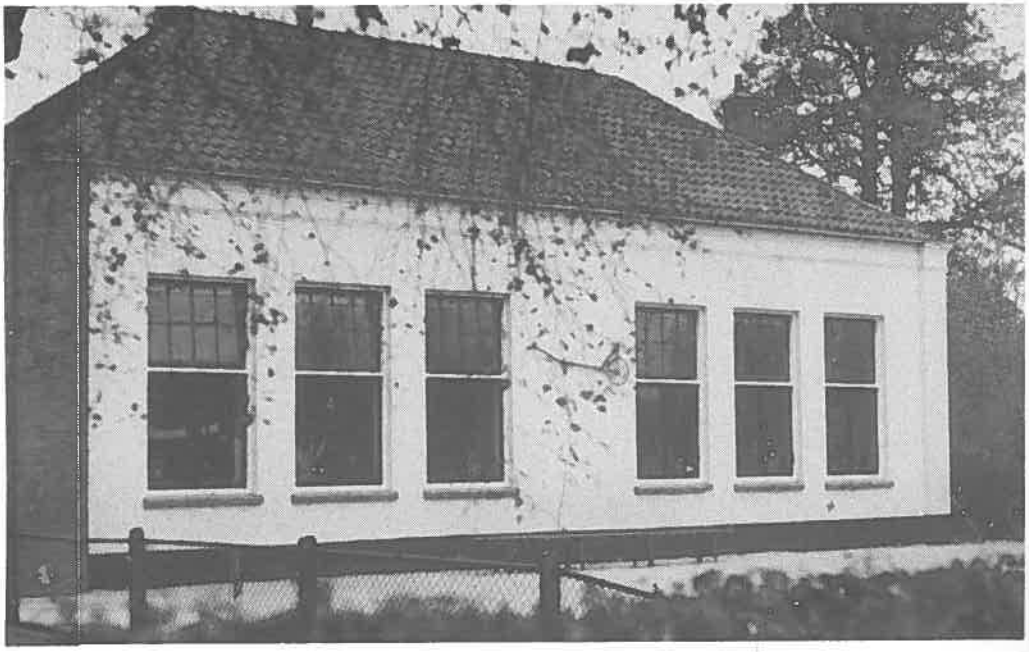

De Openbare Lagere School aan de Sponturfwijk. Gebouwd in 1872. De school telde toen plm. 100 leerlingen.

Leerlingen O.L.S. Sponturfwijk, plm. 1933. Achterste rij v.l.n.r.: Fem Pothof, Niesje Endeman, Mientje Bakker, Marie Harskamp, Jentje Vogelzang, Fem Houvast, Aaltje Spijker. 2e rij: juf v. d. Vegt, juf Fopma, Albert Huisman, Henk Brinkman, H. Houvast, Jan Dekker, Hendrik Vogelzang, Roelof Dekker, Willem Endeman, meester Miedema. 3e rij: Jan Dekker, Jan Houvast, Jan Endeman, Willem Schipper, Albert Meijer, Evert Prins, Hendrik Spijker, Lambert Peters, Albert Vriend, Henk Miedema. 4e rij: Zwaantje Post, Dien Endeman, Jan Spijker, Marie Spijker, Zwaantje Spijkerman, Aaltje Veldhoen, Lammie Meijer, Hennie Meijer, Riekie Peters, Aaltje Peters. 5e rij: Lammie Hein, Annie Alteveer, Hennie Boessenkool, Aaltje Spijkerman, Zwaantje Klunder, Mientje Post, Henk Kamerman, Marie Valk, Trijntje Schipper.

Deze foto is waarschijnlijk genomen tijdens een feest. De namen van de heren zijn v.l.n.r. Katerberg, E. Naarding, P. Naarding en Schimmel.

De Harmonie van Balkbrug. Bovenste rij v.l.n.r.: D. Bosma, H. Westerbaan, !. Noach, Joh. Duiven, A. Beverwijk, Joh. Grotenhuis, A. Katerberg. 2e rij: J. Ennik, J. Wanningen, H. Snijder, W. Nijman, P. Naarding. 3e rij: M. Kingma, E. Naarding, dirigent Waaning, H. Kuiper, J. Beverwijk. Zittend: J. Westerbaan, B. Oostindiën.

Zangvereniging 'Looft den Heer', die de repetities hield in de consistoriekamer van de Hervormde Kerk te Oud-Avereest. Achterste rij v.l.n.r.: E. ten Kate, E. ten Kate, E. Ten Kate, Egb. ten Kate, L. Hengeveld, E. ten Kate. 2e rij: J. Hengeveld, J. ten Kate, D. Veeningen. 3e rij: A. ten Kate, N. Veeningen, J. ten Kate, Joh. ten Kate, A. Hengeveld en A. ten Kate.

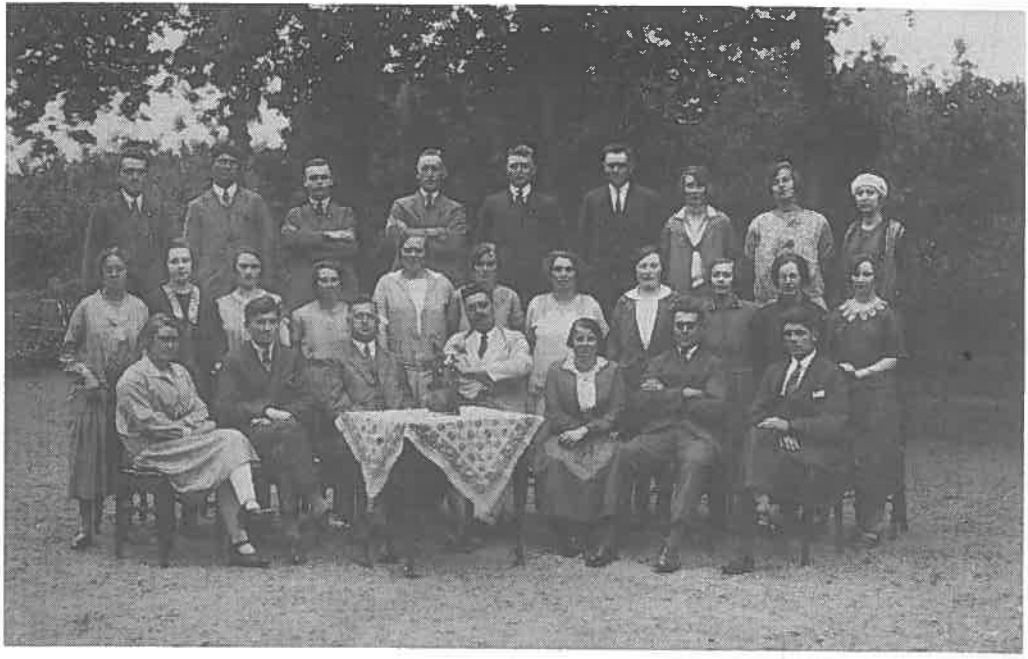

De Zangervereniging 'Soli Deo Gloria'. Zittend v.l.n.r.: Klaasje Bisschop, Egbert Linde, dirigent Lümer, voorzitter meester Salverda, Wub Linde, Jaap Mijnheer, Emke Hiemstra. Staande v.l.n.r.: Dina Bosch, Jantje Kort, Klaasje Redder, Mina Kroon, Antje van Leeuwen, Margje Doosje, Jannigje Stoppelenberg, Pietje van Leeuwen, Roelofje Hagedoorn, Grietje Hagedoorn, Margje Kigge. Achterste rij: Geert Redder, Roelof Doosje, Jan Weteringe, Roeland v. d. Bos, Hendrik Vos, Albert Strijker, Hermien Hagedoorn, Roelofje Kroon en mej. Spijkerman.

Reisje 'Soli Deo Gloria'. Achterste vier: Albert Strijker, Hendrik Vos, Grietje Krale, Emke Hiemstra. Middelste rij: Margje Doosje, Riek Linde, Gerry Beekhof, Jan Weteringe, Jantje Kort, Geert Redder, ?, Roelof Doosje, Frans v. d. Bos, eigenaar van de boot. Voorste rij: Jan Westrik, Geertje Grit, Roelofje Kroon, Hermien Hagedoorn, Dina Bosch, Roelofje Hagedoorn, Klaasje Redder, Egbert Redder, Grietje Hagedoorn, (!) Schalen, ?, G. v. d. Meulen.

De Balkbrugse brandweermannen, v.l.n.r. !. Brink, R. Timmerman, R. Nijensikkens, K. Sipkema, R. Wassens, knecht van Laning, !. Klein, L. Schutte, W. Nijensikkens, G. Westerhof, H. Van Blanken, R. v. d. Bos, G. v. d. Hulst enkele onbekenden, twee mensen van het Rijksasiel, van Toly.

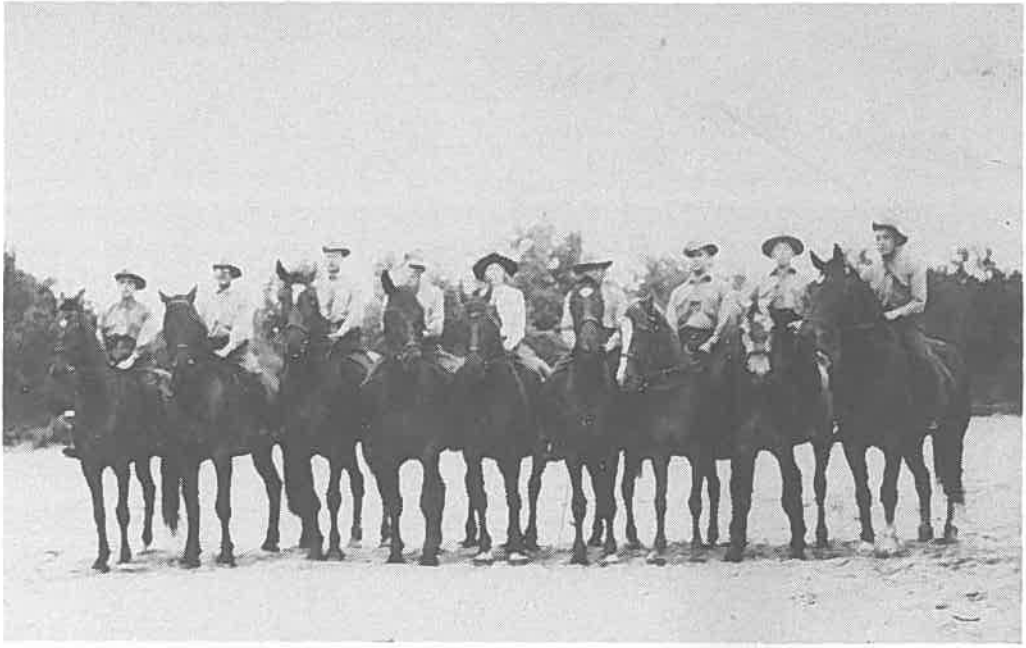

De Landelijke Rijvereniging Avereest en Omstreken, v.l.n.r.: ?, G. Wonder, H. Oterdoom, J. Wolthuis, A. Grootenhuis, E. Bulder, W. Bulder, C. Grootenhuis en L. Bulder.

Plm. 1920. De Korfbalvereniging. De wedstrijden werden in de Mulderij gespeeld. Staande v.l.n.r.: G. v. d. Hulst, B. Velthoen, B. Huisman, K. Seubring, A. Krikke, H. van Blanken, L. Huisman. Midden: mej. Kuier, mej. Groothonk. Zittend: ?, mej. Ketelaar, Margreet Vos, Sientje Krikke.

Het voetbalelftal van Balkbrug plm. 60 jaar geleden. Staande v.l.n.r.: K. Koster, J. Boerman, H. Spoelstra, C. Spoelstra, ?, L. Seubring, J. W. v. d. Hulst. Geknield: K. Veldhoen, !. Huisman, H. Vrieling, P. Bergsma.

Het elftal van Balkbrug dat kampioen werd in het seizoen 1939-1940 met een doelsaldo van 149-20. Het speelde 16 wedstrijden, waarvan er één werd verloren. De overige 15 werden allemaal in winst omgezet. Achterste rij v.l.n.r.: W. Wanningen, A. Wanningen, P. Moerland, !. v. d. Pol, J. Moerland, R. Wassens, A. Linde, scheidsrechter Du Merchie. Geknield: H. Reurink, J. Hopster, !. Leuring, H. ter Horst, A. Geerts. Zittend: W. Rabbinge, J. Wassens en J. Keizer.

Zangvereeniging „ZANGOEFENING"

BALKBRUG.

Directeur: de Heer S. VERLARE.

UITVOERING

OP

Woensdag 8 en Vrijdag 10 Dec. 1909,
in de zaal van het Hotel
„DE MUNNINK."

Aanvang:
's Avonds half acht precies.

N.B. Men wordt beleefd verzocht kennis te nemen van de bepalingen op de laatste bladzijde van dit programma

TYP VAN EERTEN & FIKKERT - OMMEN

BEPALINGEN.

A. Recht van toegang hebben:
Woensdag uitsluitend de gehuwde en **Vrijdag de ongehuwde Donateurs** met één hunner huisgenooten, of — indien de donateurs zelve verhinderd zijn — kunnen **twee inwonende familieleden** op de kaarten toegang verkrijgen.
Op beide avonden is de toegangsprijs voor niet-donateurs **f 0.50** per persoon.

B. **In de zaal** mag vóór de pauze **niet gerookt** worden, terwijl men beleefd doch dringend verzocht wordt **ná de pauze** slechts **matig** te rooken.

C. Vrij entrée kan slechts tegen afgifte der toegangsbewijzen verleend worden.

Uitvoering zangvereniging.

PROGRAMMA.

A. 1. ZEEMAN'S TERUGKEER.
2. SESENADE
3. HET OUDERHUIS

B. 1. **SCHOON ITALIO,**

Voordracht door de heer E. NAARDING en Mej. G. BERENDS.

2. **Een Advocatenstreek,**

Kluchtspel in 1 bedrijf.

PERSONEN:

KNOPPENSTEIN, oud Scheepkapitein,	de hr.	W. SMIT.
BETJE, zijne nichten	Mej.	G. SMIT.
MINA, zijne nichten	„	R. HUISMAN.
KEES, voormalig bootsman,	de hr.	J. H. GROOTENHUIS Sr.
EDUARD, student,	„	P. NAARDING.
KAREL, „	„	E. NAARDING.
TUIGERS, stuurlieden	„	K. PRINS.
ROMPMAN, stuurlieden	„	G. ZANTING.

3. **Tableau: Hymne aan den Zang.**

PAUZE.

C. 1. KONINGINNELIED.
2. WINTERAVOND.
3. GEZANG.

D. 1. **Wat wij dames willen.**

Voordracht door de Dames: R. HUISMAN, H. HUISMAN en G. SMIT.

2. **DAAR IS MIJNHEER!**

Blijspel in 1 bedrijf.

PERSONEN:

TRIPPELMAN, rentenier,	de heer	W. SMIT.
JAN, zijn knecht,	„	K. PRINS.
KAATJE, zijne dienstboden	Mej.	M. HUIZING.
KEETJE, zijne dienstboden	„	G. VAN DER WOUDE.
PIET HOBBELMAN, brigadier,	de heer	W. WEERTIES.
KLAAS MANESCHIJN	„	J. H. GROOTENHUIS Sr.
Inspecteur van Politie	„	J. PRINS Jzn.
Agenten van Politie	„	E. TEN KATE.
	„	E. NAARDING.

3. **ONZE DIENSTBODEN.**

Blijspel in 1 bedrijf.

PERSONEN:

Juffrouw SNAVEL, rentenierster	Mej.	F. TER HAAR.
„ TEUT, buurvrouw,	„	G. VEENINGEN.
MARIE, dienstbode bij juffr. Snavel.	„	D. NAARDING.
TOOS, dienstboden	„	K. HUIZING.
GRIETJE, dienstboden die zich komen presenteeren	„	G. HUIZING.

4. **NA DE BRUILOFT.**

Klucht, uit te voeren door het geheele Zangkoor.

Na afloop BAL.

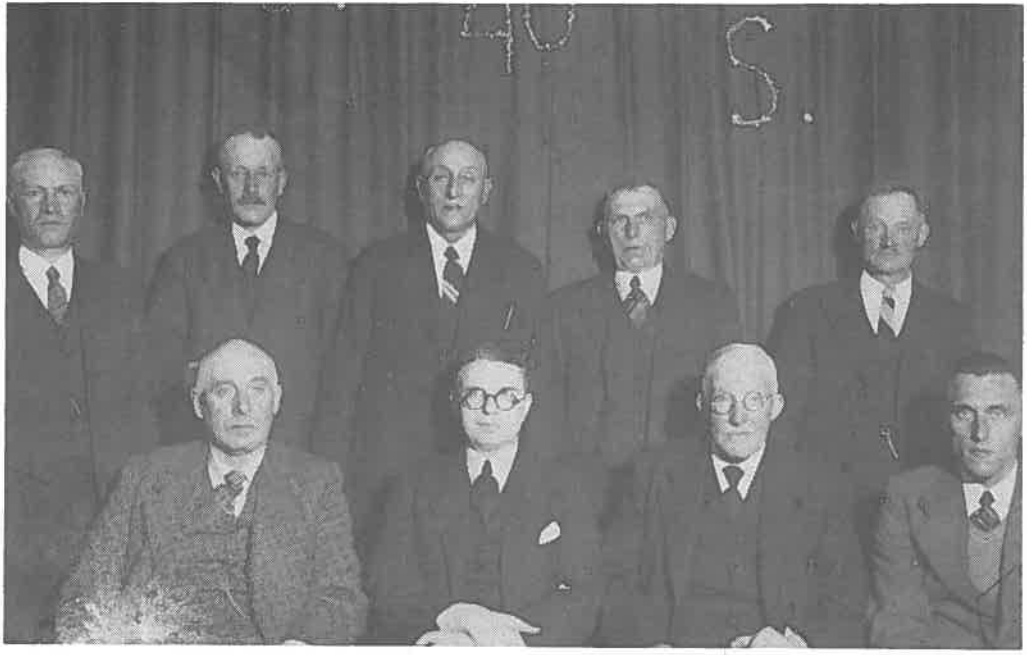

Ter gelegenheid waarvan deze foto is genomen is niet bekend. De namen v.l.n.r.: J. Ennik, H. J. v. d. Bos, K. Ennik, !. Loman, J. Koster. Voorste rij: dokter Mol, burgemeester Mr. J. M. Ravesloot, W. Ter Haar, !. Brunemeijer.

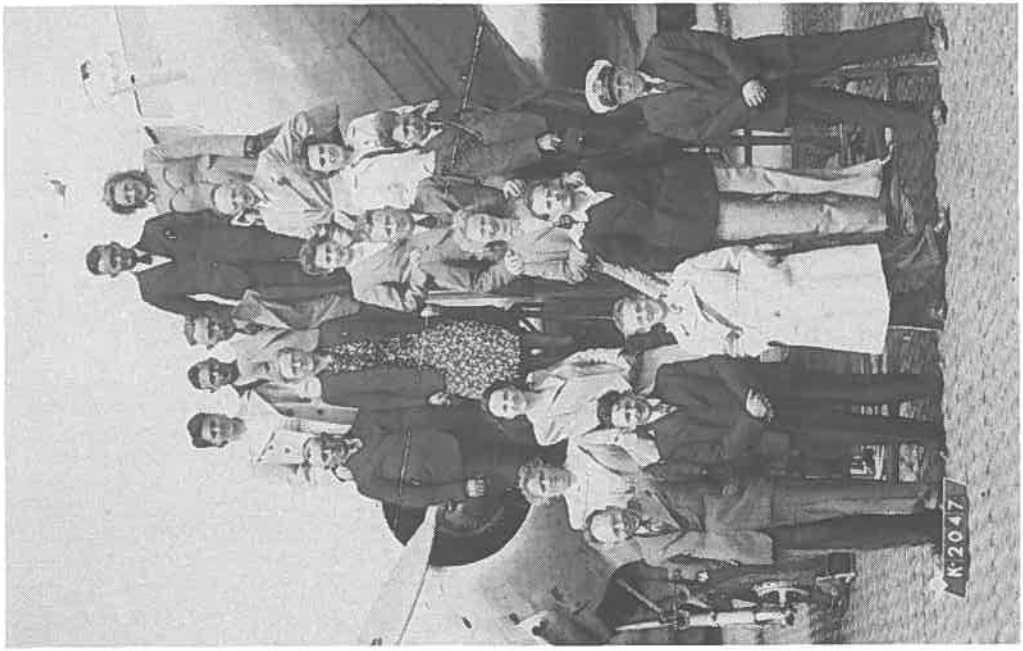

De Balkbrugse bakkers op reis. Van boven naar beneden, v.l.n.r. ziet u mevr. J. Klein, mevr. Klein-Voorhorst, mevr. Baas, J. Baas, J. de Jager, J. Bakker, K. Katerberg, mevr. Katerberg, mevr. Stolte, mevr. Blom, M. Stolte, J. W. Blom, mevr. Seubring, mevr. de Jager, mevr. Roelofs, daarvoor T. Roelofs. Voorste rij: A. J. Seubring, W. de Lange, ?, G. Voorhorst.
De onbekende was een toevallige aanwezige man die niet bij het gezelschap hoorde maar graag op de foto wilde.

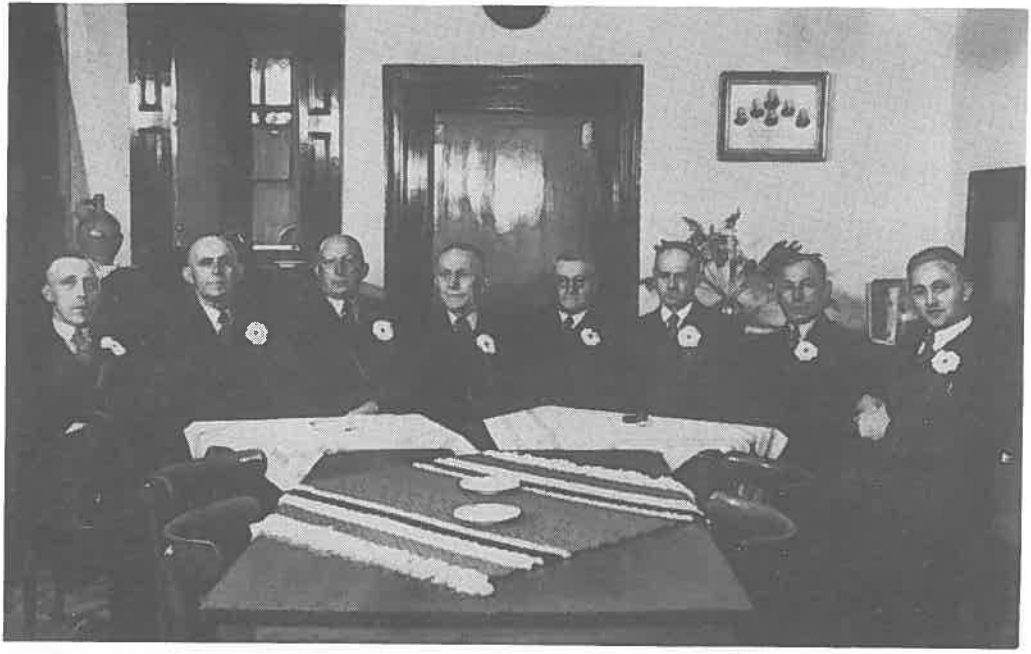

Het bestuur van de Veeverzekering in 1949, v.l.n.r.: K. ten Kate, E. ten Kate, J. ten Kate, J. H. Grootenhuis, J. Kooi, H. Batterink, J. Leunge en J. van der Woude.